朝鮮日報 朝刊

發行所 株式會社朝鮮日報社

社說

自作農의 轉落 年三萬戶
— 自作農創定과 農村工業化의 急務 —

一

어느 農村을 勿論하고 自作農이 減少하고 地主、小作農이 增加하는것은 現代經濟組織의 特徵이다。그中에도 朝鮮가티 主要産業이 農村으로부터 工業으로 轉轉하라하는 過渡期에 잇서서는 이 土地兼倂의 現象은 一層 顯著하다。詳細한 數字는 每年 一次식 發表되는 農業統計에 依하야 알려지는바이어니와 昨年中의 農業者의 移動狀態만 보드래도 小作農이 五萬餘戶 甲種地主(自作지안코 純全히 地代만밧는 地主)가 一千餘戶 增加한데 反하야 乙種地主(自作도하고 地代도 밧는 地主)는 一千餘戶 自作農은 一萬戶 自作兼小作農은 二萬餘戶 減少하얏다。그러므로 이 形勢대로 가면 農村에는 地主와 小作農만잇고 自作農은 一人도 업슬時期가 잇스리라는것도 理論上推想키 不難하다。

二

自作農이 農村에 잇서서 어떠한 地位를 가젓는가는 이에새삼스러히 吸吸하기를 避하거니와 무릇 農村의 堅實은 自作自給과 勤勞愛好에 잇슬지니 萬一 農村에 地代만 가지고 사는 地主와 單純한 勞働力만 가지고 일하되 그날 그날의 生活에 쫄리는 兩階級만 잇다면 農村은 兩階級의 軋轢으로 因하야 平和는 維持되지 못하고 生産은 增加되지못할것이다。그러므로 어느 國家를 勿論하고 農村에는 自作農을 만히 두라고 애쓰나니 南歐의 所謂 土地革命이란것가튼것、愛蘭의 自作農創定案은 다 이間의 消息을 말하고 잇다。

三

그런데 朝鮮의 農村政策은 어떠 하냐하면 吾人의 見地로는 거이 無方針인듯하다。果然 自作農創定制를 昭和七年度부터 始作하야 年年一戶當 六百圓의 補助金을 주어 二千戶식 創定하기로 하얏스나 그 自作農이 年賦로 그 元利를갑고 收支相償이 되는가는 別問題로 하고 年年 沒落되는 自作農의 數三萬戶의 十分의 一에도 該當치못한다。그리고 最近 農村振興運動이 猛烈히 弊勢를 올리고잇스나 그 弊浪에 比하야 實效가 얼마쯤 잇는가는 이제 곳 明言할바가 업슬 程度다。

四

勿論 現下 農衆은 頹廢期에이르러서 自作農은 勿論이오、小地主까지 採算이 안맛는 程度이니와 그나마 一種의 希望을 가질만한 自作農이 업서지고 小作農이 되거나、流離民이 되는것은 重大한 問題다。萬一 自作農으로서 그 收支를 맛도록할 當局의 意思가 잇다면 穀價를 昂騰시키는 方法을 採擇할도 조코、肥料其他購入方法을 合理化하야 農家에 利益을 끼칠수도 잇는것이다。自作農도 損害를 보니 自作農도 創定할必要가 업다는것은 그릇된 想定이다。

五

그러므로 現下 朝鮮農村을 救濟하는 方法은 첫재 自作農의 大量的 創定이오、둘재 農村工業化다。첫재 自作農의 大量的創定은 政府가 公債를 約一億餘圓 發行하야 十年 乃至 二十年을 限期로 元賦하야 土地를 國家가 强制로 利를 償還하야서 自家土地로만 買收하야 小作人에게 賣與하야 둘게할것이다。現下 地價가 騰貴하야 困難이 附隨할것도 事實이나 東拓、其他 大地主로부터 더 社會的 奉仕意義로 이것을 買收하면 不可能한 일도 아닐것이다。

둘재 農村 工業化問題는 갑작히 大工業을 企待키 難하니 水利가튼것은 國家에서 이르키고 電氣를 配送하야 그 電力을 利用하야 小規模의 工業을 農村에 이르키게할것이다。이리하면 農村人口도 增加하고 流離民도 減少할것이다。

長城以東滿國領을 中國領으로 死守命令
滿洲國官吏오면 銃殺하라고
宋哲元軍挑戰決意

宋哲元氏

【電通北平十七日發】宋哲元軍은 長城以東의 滿洲國領 四海堡、永安堡로써 中國領이라고하야 延慶縣長에 對하야 同地方을 死守하라고 命하엿다 따라서 同縣長은 同地方 住民에게 對하야 萬若 滿洲國官吏가 오거든 곳 銃殺하라고 布告하는 同時에 軍用道路의 修築을 盛히 行하고잇다 一方 貧民救濟等을 行하야 民心收攬을 計하는等 反滿行爲에 出할 準備를 着着進行하고잇는데 거듭되는 宋軍의 不法行爲에 對하야 關東軍은 非常히 憤慨하고잇다

獨石口의 宋哲元軍 參事官一行射擊?
關東軍態度俄然硬化

【電通新京十七日發】去十一日熱河省豐寧縣 參事官一行은 滿洲國領內 東柵子에向하는 途中 同地東方의 高地로부터 二、三十發의 射擊을受하엿스므로 一行은途中에서 歸還하엿는데 射擊을行한것은 約十五、六名으로右는獨石口에 駐在하는 宋哲元軍인것은明瞭하다 이에關東軍의態度는 俄然硬化하야 察哈爾問題의 推移는 逆睹키難한 形勢가 되엇다

【電通新京十七日發】獨石口에잇는 宋哲元軍部隊는 第二一一團으로 團長은 吳振聲인것이明瞭하게되엇다 日本軍은 압서公約을 蹂躪한 十一、十二의 兩日에亘한 射擊事件에對하야 크게 憤慨하야 斷乎 自主的行動에出하기로되엇다

宋軍麾下使人을 斷乎領外에驅逐

【新京十七日發聯合】宋哲元氏는 大灘會議를 無視하고不當하게六石口駐屯 吳振聲氏麾下의第二百十一團을繼續越境케하야 滿洲國領內에 侵入케하고잇는事實에鑑하야 關東軍은 同盟約에照하야 斷乎 同軍을領外에 驅逐하기로 方針을 決定하엿다고 解釋된다

宋哲元軍行爲 關東軍處置重大視

【新京十七日發聯合】宋哲元氏의 大灘會議盟約侵犯事件은 北中交涉問題發生의 直後에잇어 거듭한 宋哲元軍의 不法行爲는 關東軍當局을 極度로 激昂케하고잇는바 今回의 事件發生의 地點이明白히滿洲國領土內이오 不法射擊인것은 今回事件의重大性을 表示하는것으로 關東軍今後의 處置에對하야 多大한注目을끌고잇다

喜多大佐 中國側要人과會談

【南京十六日發聯合】參謀本部中國課長 喜多大佐는 十六日午前九時 外交部次長唐有壬氏의 訪問을受하야 約一時間동안 北中問題에 對하야 懇談하엿다 喜多大佐는 이어서 憲兵司令谷正倫氏를 憲兵司令部에 訪問하고 大佐는 또何應欽、黃郛兩氏과도 會見할터로 如斯한 要人과의會談은 北中時局收拾에對한 國民政府의 態度決定에重大役割을할 것으로 期待된다

宋軍處分遷延時엔 斷乎膺懲키로決定
關東軍幕僚會議서

【新京十七日發聯合】屢次의宋哲元氏麾下軍隊의 挑戰的行動에關하야 關東軍은 極度로 激昂하야 現地로부터 急行한 特務參謀 松井中佐의到着을 기다리지안코 十七日 午後二時부터 軍司令部에서 西尾參謀長을 中心으로 全幕僚會議를 開催하고 察哈爾省肅正工作에關한 關東軍의 根本方針을 決定하엿다 即軍으로서는 지금一旦 國民政府當局에對하야 宋哲元氏와 麾下軍隊의處分을 要求하야 國民政府에서依然히 遷延未決할 境遇에는 宋哲元麾下軍隊를 匪賊으로 看做하고 斷乎 肅正膺懲의 行動에 出하기로되엇다

幕僚會議의 決定要旨는 如左하다

一、宋哲元氏의 侮日反滿挑戰行動에 對하야 關東軍은 벌서 忍耐키 難하야 宋哲元氏는 大灘會議의 犯치못할 公約을 犯하고 兩回의 警告에도 不拘하고 反省의 意思가 업다 따라서 關東軍은 宋哲元을 察哈爾代表로 認定키 難하야 匪賊으로 待遇할수밧게업다

一、宋哲元은 滿洲國接境地區의 治安을 攪亂하는 禍根이다 따라서 이際에 再次 同氏의 處刑을 中國中央部에 强硬히 迫할것

萬若 國民政府에서 日本의 要求를 容認치안코 부질업시 遷延策을 講究하는데잇서서는 關東軍은 斷乎 靜觀態度를 拋棄하지안흘수업다

何應欽氏에 北上促進

【電通北平十六日發】四川에잇는 蔣介石氏로부터 十六日 南京에잇는 何應欽氏에게 速히 北平으로歸還하야 一切의北中問題解決의 衝에當하라 는 打電이잇섯고 더욱全權을 付與하엿다는 入電이잇섯다

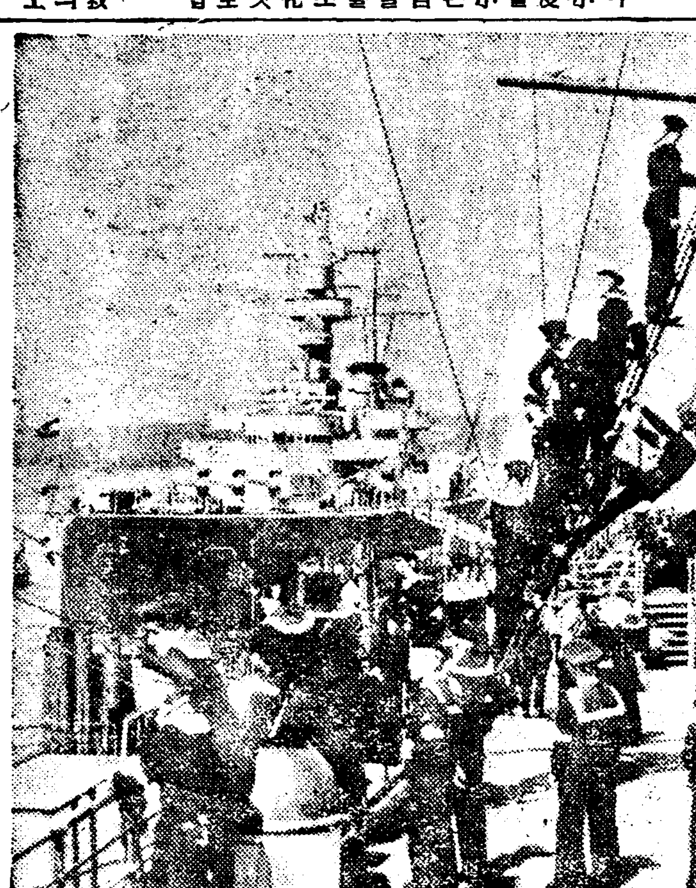
◇最近建造된獨逸小戰艦『도이츠란드』號의偉觀

北中問題協議次 蔣氏遂南京歸還?

【漢口十七日發聯合】北中時局重大化以來 四川剿共第一線에서推移를 靜觀하고잇던 蔣介石氏는 드듸어 十六日午後六時 極祕裡에 成都를 出發하야 重慶에到着하고 다시 十七日午前九時飛行機로重慶을出發하야歸途에올랏다 蔣介石氏는 午後三時 漢口에 到着할 豫定인데漢口에서는于學忠氏와 會見하고 北中時局의 推移를 聽取하고 十八日午前에張學良氏와함께 飛行機로 南京에 赴하야 國民政府首腦部및 黃郛氏와 重要協議를 遂하야 河北問題의 全面的解決을 圖할것으로보인다 그런데 于學忠氏는十五日까지에 漢口에 到着하야張學良氏와 協議한後 蔣介石氏의到着을 기다리고잇다

于學忠氏來漢 張學良氏와會見

【電通漢口十六日發】于學忠氏는 十五日夜當地着 十六日朝九時張學良氏와會見하고 北中事態를報告하엿다 그리고于學忠氏는一兩日中에飛行機로 成都에赴하야蔣介石氏와 直接會談하기로되엇다

大城戶班長 今明中 閻錫山氏를訪問!

【電通北平十七日發】十六日南京으로부터 來平한參謀本部蒙疆班長 大城戶中佐는 今明日中 太原에 赴하야閻錫山氏와會見할터이다 最近閻錫山氏는 北中政權樹立을企圖하고 河北省、察哈爾省、山西省陝西省을 一括하는獨立政權을樹立하려는 運動이有力하게擡頭하야 實現性이 認定되고잇는이때에 大城戶中佐와 閻錫山氏와의會見은 注目된다

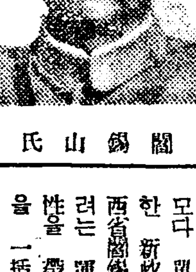
閻錫山氏

北中四省一括한 新獨立政權樹立?
河北、察哈爾、山西、綏遠等四省
閻氏出馬運動有力?

【電通北平十七日發】北平政務整理委員會、軍事分會가 모다 單히 形骸만을 남기게되고잇는 今日、北中實情에 卽한 新政權樹立이 待望되고잇는데 이때를當하야 山西省閻錫山氏의 出馬를求하야 新政權首腦者가되게하려는 運動이 極히 有力하게되엇다 卽河北、察哈爾、山西、綏遠四省을 一括한 獨立政權樹立이 計畫되고잇다 그리고 右는 完全한 親日滿을 標榜하는것이오 滿蒙과 蔣介石政權과의 一大緩衝政權을 結成하려는것으로서 平津地方에 勃興할 氣運에잇는 自治運動과아울러 北中政權의 歸趨는 漸次 明瞭하게되고잇다 그리고 日本側은 이空氣를 看取하고 北中新情勢에 가장 適應한것이라고 賛意를 表하고잇다

林陸相、首相訪問 視察經過等說明

【東京電話聯合】約一個月동안滿洲朝鮮을 視察하고 十六日歸東한 林陸相은 十七日午前九時四十分 官邸에 岡田首相을 訪問하고 滿洲朝鮮視察經過와 實地觀察한 結果 매우所得이 만헛는데 이에基하야 對滿國策에 對해서는 追後에 具體的意見과 隨行한 小金丁政課長等에도 財政經濟策에關한 報告書를 作成케하엿스므로 近近 이것을 提示할생각이라는旨를 述하고 北中問題、宋哲元事件에關한 經過와 陸軍省으로서 取할今後의 方針에對하야 詳細說明하고 同十時부터開會한內閣審議會總會에 臨하엿다

英獨會談問題로 伊佛兩政府折衝

【羅馬十五日發聯合】英獨海軍會談에關하야 英國政府의 通告에 對하야 伊太利政府는아직 아모런 態度도 決定하지안코 研究中인데 이에關해서는 佛國政府와의 協議를 特히 考慮치안흐면 안될터 이므로 伊太利政府는目下佛政府와의 사이에外交意見을 交換하고잇다

本社來觀
◆玄命健氏(大每記者)

夕刊後市況 十七日

◆大阪 短期 氣配
大新 八四一〇(不變)
鐘新 一一七八〇(二〇高)
日產 七四八〇(不變)
東新 一二三七〇(不變)

◆橫濱 生系 後引
當限 五五七〇〇 先限 五七〇〇〇

◆福井 人絹 後引
當限 六〇四〇 先限 六一六〇

新機構를設置코 NRA蘇生企圖
產業局、監督局、諮問協議局等
復興院長엔 오닐氏起用

【華盛頓十六日發聯合】全企業의 復興機構를 構成하는 國家産業復興法은 前後二個年에 亘한 業績을 남기고 六月十六日로서 畢竟 滿期失效가 되게되어 루즈벨트大統領은 十六日 産業復興法의 延長法에 基하야 NRA 新機構와 新陣容을 決定하엿다 이미 聯邦大審院의 判決에 基하야 復興法은 完全히 根幹을 일허버리고 今後 九個月동안 겨우 幾多 몸만을 남기게 되엇는데 大統領은 可及的 N、R、A의 全般的機構의 維持를 期待하고 復興院長에는 개랜티트러스트社의 副社長으로 財界에 令名이 잇는 제임스·오닐氏를 起用하고 새로 産業協調局監督局과 諮問協議局을 設置하엿다 右協調局은 全産業部門의 公正競爭基準의 自發的推移를 圖하는것이오 監督局은 産業規約失效後의 効果를 監視하는 使命을 가진것이다 大要는 如左하다

復興院長 오닐
產業協調局長 쿤레이
監督局長 마셜
諮問協議局 資本、勞働、消費三者 代表各二名으로서 構成함

루즈벨트大統領은 新機構發表에 當하야 如左히 述하엿다
NRA에 賦課된 使命을 다하는 新機構에 對한 法案이 成立되기까지 可及的 NRA의 全般的機構를 存續하고 십다고 생각한다 (寫眞은 루大統領)

一事一言
理論과 現實의 二誤謬
長白山人

우리는 朝鮮의 將來를 討論할 때에 매양 理論이라는 誤謬와 現實이라는 誤謬에 빠지어서 正當한 認識을 逸하는것을 본다。아직 歷史에 對한 洞察力과 實人生의 經驗이 不足한 靑年이거나 또는 天稟이 理論的으로 되이는 朝鮮의 現實의 諸種特殊性을 無視한 公式的 實驗室的 理論에 陶醉하고 그와 反對로 天稟이 現實的이오 또는 朝鮮의 現實에 關한 知識이 豐富하다고 自負하는이는 朝鮮의 現實의 이 瞬間의 橫斷面에만 實在性을 주어서 흔히 이러한 사람은 冷酷한 悲觀에 빠진다。그러나 兩者가 다 誤謬다。同時에 兩者에 다 一理는 잇다。그 一理라함은 現實에 基礎하지 아니한 將來도 업고 또 理論으로 計畫하지 아니한 將來도 업다는 點이다。그러나 理論家는 空想家로 목이쉬이고 現實主義者는 個人的 利己的 姑息的 實利에 ...

그러면 朝鮮의 將來에 對한 正當한 認識은 어데잇는고。現實과 理論의 交點이 어데잇는고。그것은 時間觀念의 正當한 把握에 잇다。萬一 時間이 이 瞬間에서 停止하여버린다 하면 現實論者의 冷酷한 悲觀이 正當하겟고 또 時間의 흐름을 現實의 河床을 否認하는 理論家의 ... 하면 理論家의 案에 計畫이 저절로 實現도 될것이지마는 事實上 現實은 一秒도 停滯함이 업시 時間의 흐름을 따라서 左하거나 右하거나 人間에 變化와 創造의 길을 것고잇는것이니 이瞬間의 現實은 前瞬間의 現實에서 『힘』 또는 『일』을 加한 것이다。또 다음瞬間의 現實은 이瞬間의 現實에 사람의 힘을 加한것이다。가장 微弱한 사람의 가장 微弱한 힘도 다음瞬間의 現實의 方向에 또는 質에 그만한 變化를 주려는 ... 사람의 努力의 合計를 할만한 方向과 質의 變化가 十年 二十年 百年 二百年의 時間이 흐르는동안에는 全혀 새것이 아닌가 하는 現實을 나하노흘것이다。

現實 플러스 플러스 時間! 이속에 無窮한 造化가 잇는것이니 現實과 時間을 無視한 理論家의 空想이나 現實의 一斷面에만 固着하는 現實家의 悲觀이 나는 둘이 다 傷心할 誤謬다。

먼저 志望決定부터 準備完成에!

七月特輯 志望學校選定の鍵
昭和十一年度陸士豫科學科試驗の範圍
大學豫科徵募(京城帝大・京都府立醫大・東京商大・旅順工大)
高等學校時代の復興
高等學校の合理的選擇法
高校より帝大(への學部)連絡內容
全國實業專門學校特殊學科研究
全國實業教員養成所の比較檢討
高校・專門學校學園素描
◎東廻寮の明け暮れ…北大豫科 M・OKHR
◎弘高教授漫評…弘前高校 岩木學人

受驗と學生

◎本邦醫專の白眉…岩手醫專 福井禮二
◎越中島の寮生活…東京商船 M生
◎來れ國立へ…商船校 ありそ生
◎夢麗しき柳京…平壤醫專 滿洲浪人

東京市 四大圖書館案內記
高農出身の山名法學博士を訪ふ
校風寫眞行脚
白堊の塔の下(關東學院高商部)
Boys' Be Ambitious!(北海道帝大豫科)
音樂會ゴシップ(臺南高等工業學校)
學院曉の鐘(明治學院高商部)
不良少年入試突破回想錄
合格秘話・愛兒通信
●らくらんじゆノ恒等式 ●不思議な問題二つ ●全國高專入試問題集 ●近代的常識テスト
●海軍兵學校教育の概要 ●本年度の入學競爭率(二) ●本年度入試數學答案檢討 ●專檢數學科問題の研究
英文解釋法十二箇月講義(七)
幾何學解法十二箇月講義(七)
本年度外務省留學生試驗問題
本年度外務書記生試驗問題
本年度實業學校卒業程度檢定案內
★定價金四拾五錢(送料二錢)
東京麴町富士見町 振替東京二八六〇一 研究社

全國高校專門學校研究號

The Study of English
英語研究 七月號 (定價五十錢送一)
▽世界經濟戰……ニウ・アウトルック
▽ハイキング狂時代……コンテンポラリ・ジャパン
▽天翔ける妖怪……アメリカン・マガジン
▽アメリカ美術の復興……フォーラム
▽エチオピアを語る……デイリ・メイル
▽ヒットラーの後に來るもの……レヴュウ・オヴ・レヴュウ
▽ハックスレ……宇西武夫譯註
▽アルプスに征服さるゝの記……大塚榮三譯註
▽名歌英譯……宮森麻太郎譯註
▽歐洲の危機と米國の關心……相良佐譯註
▽東と西(澤村寅二郎)……小林晴次英譯
▽今日のイギリス小說……中西秀男
▽山と文學……田部重治
▽近代文學と精神分析……大槻憲二
▽樂(音樂鑑賞)……B・K・O
▽ヨツト乘りの不在證明……リヲブ
東京麴町富士見町 研究社 振替東京二八六〇一

絕對全責任付不合返金換品自由
大產=大販=市價의半額
定價一圓의萬年筆五萬本進呈

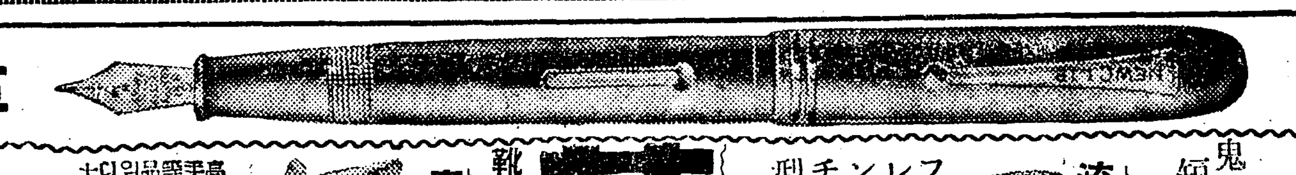

革靴一足에萬年筆一本式進呈

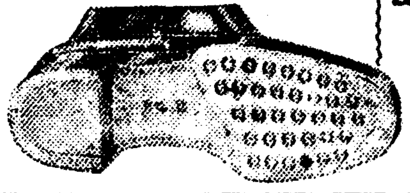
靑年訓練總革靴◇ 一足三圓五十錢

鬼三枚底=總革學生靴
鬼三枚短靴 一足三圓五十錢
鬼三枚編上靴 一足三圓九十錢

流行尖端 總革フレンチ型
フレンチ型編上靴 四圓二十錢
フレンチ型短靴 三圓七十錢

革靴大爆發的大景品付
靴一足에定價一圓의萬年筆一本式進呈

高級紳士禮服用總革靴
深型靴 五圓五十錢
短型靴 四圓五十錢

中學生專用指定革靴 一足三圓五十錢
女學用總革靴 大人一足二圓七十錢 小人一足二圓三十錢

晴雨經濟靴 一足金二圓
晴雨經濟女學生靴 一足一圓五十錢

名古屋市東區千種町(古井坂電停前)
合資會社 金城商會販賣部
電話東五二二一四(振替名古屋一七六)

前非未覺의 普專當局 自過塗抹의 怪態度

失策을 僞飾함에 는 庸劣한 手段도 不辭

寒心! 教育者面目安在?

본보가 지난륙월칠일에 시외안암리(安岩里)에잇는 보성전문학교(普成專門學校)의 교장경질에대하야 그리면의 사정과 및 리유를발표하는동시에 근래점々타락하야가는 일부교육긔관의현상을들어일반적으로 그학교당국자의 반성을재촉한것은 이미세간주지의사실이어니와 그후보전당국자는에에 입학수속을 거절당한학생들에게 대하야그전경을 엑색이여임이업시 학무당국에대한책사직한것을 마치남아잇는이상팔명의초과생을위하야 책임을진듯이가식의 성명서를발표하고 다시동교교우회로하야금본사를공격케하며 일방동교의경영자인김성수씨의경영하는동아일보(東亞日報)는 사실과거리가멀은모구를지면에라열하야여론의정곡(正鵠)을파악한본보를 대중앞에 무고하는행동을하얏다 본보는 보도와비판의 중대한책임을마튼 그만큼 그사명을다하기위하야 이에전말을 공정하고도정확히보도하야 만천하독자의엄정한 비판을기다리며 아울러에처음러도라선 입학허가취소생들의억울한 실정을대신호소하는한편다시 동교당국자들의 교육자로서의 엄지오해를 속히풀고 참스된 뉘우침을 바라서 마지안는바이다

對當局責任辭職을 學生關係然僞裝

新調校服도 一日夢된取消生 合格者資格取消顚末

이번보성전문학교사건에 관하여 학교당국자 그학교교우회와 또 그대변자인동아일보에서는 사실을은닉하며 곡비하여 선전하지만 본사에서 책임잇는 조사를 각방면으로 한바에의하야 이사건의사실전말을 요령잇게그룩하면 다음과갓다

一、보전당국은 금년삼월초순에 학측변경신청을 학무국에 제출할때에 그내용으로 종래의 정원인상과와법과의 매학년각 칠십명을 각일백사십명씩으로 증원하겟다고 신청햇섯다

一、이신청을 접수한 학무국에서는 삼월하순에와서 상과와 법과를 각기정원백명씩 모집하기로 즉총학생정수를 륙백명으로하라는뜻을 교장김성수(金性洙)씨에게 내시(內示)하엿다

一、그후 사월삼일에와서 보전은 법과일백이십오명(초과이십오명)상과일백사십명(초과사십명)합계이백륙십오명의 입학시험합격자를 발표하엿다

一、전긔 신입합격생 발표를신문지상을 통하야 알은학무국에서는 전긔내시보다 륙십오명이 초과한사실을 지적하야 주의를 식히엿다

一、보전당국은 륙십오명이나정원보다 초과하게 입학식힌선후책인지 입학수속긔한 엄수주의를써서 학교에서지정한절분긔한의 긔일을지난 합격자는절대로 안밧는방법에의하야 초과한 학생이 업도록 방법을 강구한것이다

一、입학수속긔일인 사월십일(이날은 개학식전날) 오후십이시까지에 수속을마친학생이 상과와 법과를합하야 이백이십팔명(초과이십팔명)이요 나머지 삼십칠명의 합격자에대하야는 입학자격을 취소해버렷다

一、삼십칠명중의 일부의 합격자들은 자긔가 입학자격의취소를 당한줄은 꿈에도 몰으고 보전의제복과 제모로입학식에 참가하려갓다가 입학이취소되것을 알고그냥도라갓단사실이잇섯다고한다

一、전교장 김성수씨는 학무당국에대한 약속과 내시를 직히지못한책임상 사직케된것은 학무국장의 언명에의하야 분명하고 보전당국자와 그대변자들이 선전하는바와가치 정원초과입학허가생 이십팔명을 류교식히는 대신에 사직한것은 절대로아니다

성수씨가 사직하게된것이다 또 김성수씨의 변명을드르면 자긔는 학무국장에게서 상법과 각긔 백명을 입학식히어 두학급에 나노아 교수하라고 내시한것은 들엇섯는데 그말을 학교직원에게 즉교장과 직원간의련락이 잘못되야 정원보다 더입학을 식히게되엿다고 변명하엿다 그러나 아모리 련락이 충분치못하엿다 하더래도 입학허가를 몃명을하든지 교장이 몰랏슬리치가업고 또 증원신청을 하엿다고 그대로 인가가 되려니 예상하고 입학을 허가한다

學生增員數는 三月에內示

原因은職員間連絡缺陷 渡邊學務局長 談

이번보성전문학교문제에 대하야 소위정원증가신청에관련된 보전과 학무당국의교섭에 대하야 도변(渡邊)학무국장은 다음과가티말하엿다

「금년삼월초에 보성전문학교에서 학생정원총수를 약팔백명으로증원하겟다고 학측변경신청을 하여왓섯다 그러나 학교의시설관계로보아 너무나 증원계획이 방대함으로 금년도 입학시험을보기전에 교장김성수(金性洙)씨를 불너다가 재래의정원 상과와법과 각칠십명인것을 각기삼십명식증원하야 백명식으로하야 한학급에 오십명식 수용하야 교수하게 허가할터이니 새학년신입생도그와가티 모집하라고 삼월하순에 인가는사무관게상 사월초순에야 되엿다 더욱보성전문으로말하면 작년에도 각기 칠십명정원임에 불구하고 근백명이나더입학을식힌일이잇서서 엄중히주의한결과금년부터는 절대로정원을 초과하게입학식히지안는다는 신사적약속을 교장이학무국에하엿섯스며 또금년에도 미리허가를할정원수에대하야 입학시험전에 충고하엿슴에불구하고 금년에다시륙십여명을이나정원을초과하게발표한것은너무나리해못할일일뿐아니라 법규에 위반되는일이다 그러나 결국 이미입학식힌학생이라 누구를내어보내라할수업기에 금년만은 더입학식힌 학생은묵인하되전과가티두번씩이나늘어진 책

는 그래한 경솔한 교원들의례도가 어데잇슬까 너무 독단적 예상이다 하물며 학무국에서는 학교책임자에게 허가할정원수에 대한 내시를 시험시행전에 통닥하엿스며 또 학교에서 학생모집광고도 상, 법과를 각기백명씩하엿슴에라오」

經營者庇護에는 公器私用도不辭

事實을虛構捏造하야報導한 東亞日報의新聞道沒覺態

삼십칠명의 합격자를 단순한수속불비라는 명목으로 젊은학도의 떨렬쥐는 희망을뭇질르고도 안연히 그책임을 뉘우치는태도가업는 보성전문학교당국은 그실책을 도모함에는 어떠한비루한 수단방법이라도 가리지아니하고 보성전문학교를 경영하는 김성수(金性洙)씨가 사실상으로 경영자가 되여잇는 동아일보를 조종하야 이문제를 토의하는보성전문학교교우회 경과보도기사를 허위날조의 내용으로보도하얏스니동아일보는어데까지라도꽁명정대하여야만할언론긔관의사명을 페리(廢離)가티 던저버리고 경영자의 실책을 비호하기위하야본지의 공정한긔사를 반박하는설명과 결의를 도로혀무함하는론필을드려 이를정당화식히기에급급하엿다 그뿐아니라 이엽연한 학교당국의 실책을 곡비(曲庇)한 동아일보는 전일중앙고보학생사건의 보도에잇서서도 삼십여명학생을 사소한일개교원의신상비호관계로 처창으로보내고도안연히 그책임을 지지아니하는학교당국의 처사만 정당화식히고 만리전정을 가진 어린학생들의 일시적 감정의 폭발로 법망에 걸리게 되엇은 그수형(受刑)이 당연한처치가치 보도하야 교육계의 사제도덕의 명분을 흐리게하고 세간유안자의 상탄(三嘆)을 지게한적도잇거니와 금번보성전문학교당국자의실태를 곡비하는동시에 경영자의비호에잇서서는 민중과사회의공거(公器)로서의 언론기관을 함부로사용(私用)에바치는 공죄(公罪)에 잇서서는 실로아연함을금치못할바이다

普專發表의 聲明書全文

◇聲明書

本校에서 今年新學期入學生의 定員超過로因하야 校長 金性洙氏가 引責辭職하고 金性洙氏의代로 金用茂氏가 就任하엿슴은一般이 周知하는바이다 新築校舍로 移轉한後에 生徒增加를 請願하엿든바 新學期에際하지라 本校에서 入學을許한學生의數가 當局에서許可한定員의數에 數十名이 超過하게되어 이로써 問題가생긴것이니 入學難이 激甚한今日에 一人이라도 加受하기를 期하는 本校로서 旣히 入學된學生을 黜하여는 차라리校長이 引退하겟다하야 金性洙氏는 校長의職을辭하고 前記 加受된 數十名學生은 學業을安受하고잇다。

金性洙氏가 辭職한뒤에 本校理事會는 後任을 詮衡한結果本校代表理事 金用茂氏를適任者로 認하야 推薦就任하엿다 金用茂氏는 本校出身이오 十數年間 本校에서 敎授하엿고 現在까지 代表理事이다。

昭和十年六月十五日 普成專門學校

學校當局에서 記事不載懇請

卅七名合格者取消當時 學校當局非行反證

본보에서는 삼십칠명의 초과생을 수속미비라는 리유로입학허가취소를 단행하엿다는 소식을 듯고 지난륙월삼일에 본보긔자모씨가 동교당국에 정희를물엇든바 학교당국에서는 동씨에게 대하야 신문발표의 중지를요청하는일방 다시동교리사 최두선(崔斗善)씨로부터 긔자모씨에게 긔사불게재의 요청을한 사실이 잇다

柴炭商專門詐欺

종로서사법계에서는 십칠일아츰에시외신설리(新設里)삼백칠십삼번지 홍순필(洪淳弼)(二七)을검거취조중인데 그는견지동(堅志洞)입배구번지 엄시택(嚴時澤)의시탄상에서목탄열가마니 십이원어치를사겟다고하야 자기가미리주문을마른집까지다리고가서는 교묘하게그대금을 사기해먹은것을비롯하야 가튼수단으로전후이십여고시탄상에서 이백여원을사기한것이라고한다

校友會의要求事項

○○日報 六月七日以後 社說 及 記事中 母校를 中傷한 部分을 社說로서 訂正하는 同時에 謝過의뜻을 表할事。 右 社說 及 記事의 執筆者를 退社케할事。 右를 決議함。

同附帶決議

○○日報가 本決議의 要求事項을 바든後 一週日以內에 要求事項을實行치 아니하는 時는

二、本會는 批判講演及 刊行物 及 其他로써 ○○日報의 今後非行을 指摘하야 一般民衆에게 眞狀을 表明할事

誤解가나흔 校友會怪要求

本社서는曲解를解說

보성전문학교 교우회에서는 저난육월칠일부로 본지이면에보도한 보성전문학교 교장 김성수(金性洙)씨의사임과 새교장김용무(金用茂)씨의 신임에대한 보도기사를, 엉뚱하게 이기사가학교에 중상되는 기사라고 당치아니한 오해를하고 대표로 황태연(黃台淵)씨외 여섯사람이십칠일 본사를 래방하야 본사사장 방응모(方應謨)씨에게 다음과가튼 요령의요구가 잇섯스나 전부가 본지기사에 대한 오해와 부당한 억측에서 출발한요구임으로 즉석에서 거절하엿다 본사사장에게 대하야 보성교우회 대표측으로부터 문의요지는 다음과갓다

유월칠일부 본지이면에 게재된 보성전문학교 교장경질보도기사중 삼십칠명 합격자를 수속불비리유로 입학취소를햇다는 보도는 우리교우회가조사한바와는 만히틀리는점이잇고 또 유월칠일부 이후몃회 사설(社說)에는 보성전문학교를중상하는 의미의 사설이게재되엿다 삼십칠명의 입학취소를 식혓다고 하는것은 학교서 소정한 규정대로의입학수속을 취치안흔학생들에게대한부득이한처분이다 설혹학교당국의一처사가실책이잇다고하드라도다가치조선사회의유수한기관으로 구례여이것을보도할필요가업는것이아닌가 우리는이것을 귀사의고의(故意)의중상이라고 인정하고 보성교우회 대표의자격으로 륙월칠일이후 귀보에 게재된 기사사설중 모교를중상한 부분을 사실로정정할것과 사실에사과의 동을표할것과 동시 금기사의집필자를 퇴사케할것을 요구한다

전기와가튼 요령의 요구에대하야 본사장은 다음과가튼답변을 하엿다

여러분이 모교를위하야 이만큼활동하시는데는 실로경의를 표합니다 여러분의 말슴과가치 우리들두기관은 조선사회의중요한기관이고 보니 서로서로의 허물을용서해나가자는 것도 동감이올시다 그러나 그 보도긔사는 본사로서 충분한 자신잇는 조사를한우에쓴것은 물론이요

우리사회와 가티취학난이 격심한처지에 한사람이라도 더입학된다는것은 의의업시 바라는바입니다 그러나 이번문제로보면 입학자격쪽은 문제이겟지마는입학수속쪽은 명시간과기(過期)가 되드라도 무슨방편으로든지 자격이 이미인정되엿스니 수속문제로입학자격을 상실식힌다는것은 너무애석한일로 한사람이라도 더입학식혓스면하는 충정에서쓴것이올시다 사설(社說)만하드라도 일반교육계의 공인(公人)의 경성(警醒)과 참고를위하야쓴것이요 결코일개인을 지목햇다든가 입학교만 지칭하야쓴것은 결코 아니올시다 더구나 여러분 말슴과가티 귀교는우리 조선사회에 큰기대를 두는 우리가 앗기고 촉망하는 기관임으로써 이와가튼 귀사와사설을 쓴것이지 우리와관련이 소박하면결코 이가티친절하게 기사와사설을쓸까닭이 업슬것이올시다 여러분의 요구는 순전히우리기사에대한 오해와 그릇된해석에서 출발된것이라고 이기사와사설을쓴 책임당사자의 자격으로 나는명언합니다

따라서 여러분이요구하신 조

入學資格이아니오 手續資格이다

卅七名合格者取消에對하야 普專理事金泳柱氏 談

금번보성전문학교(普成專門學校)문제에대하야 그학교당국자로서의 주장하는바 진상을알기위하야 십칠일오전열시경에 안암리(安岩里)학교사무실로동교교무주임겸리사(理事)인김영주(金泳柱)씨를 방문한즉 씨는자의뭇는바에대하야 다음과가치말하얏다

問、이번에 교장김성수(金性洙)씨가 사임하기는 금년봄에입학생이정원이상 초과되데책임을진것이라니 사실입니가

答、그럿소이다

問、종래의 정원은 얼마엿스며 현재의정원은 몃사람임니가 그리고 증원수속(增員手續)은엇더케하얏습니까

答、종래는 사백명이엇스나 금춘에 이르러 우리는한학급에 일백이십명식수용할것을 예상하고여섯학급에 칠백이십명으로 증원신청을 하얏더니총독부당국에서 사월십일에이르러 륙백명만 모집하라는 명령이 왓습니다 그나마도 전체로륙백명을 수용하도록 모집하란것이아니라 한학급에백명식하라고 지정을한데서 우리의예상이 틀렷기때문에 현재법과(法科)에 여덟사람과 상과(商科)에 스무사람이 초과된데로 잇슴니다 사월십일로말하면 입학수속을마감하는날인데 이날오후두시로부터 세시까지인것갓습니다 지금분명히 긔억은아니되나 그사이에 총독부에서 그러한명령이왓습니다

問、현재초과된 이십팔명까지합하야 도합륙십오명의 학생이 초과되얏다니 사실입니가

答、그러치안습니다 현재이십팔명이외에 절대로업습니다

問、우리의조사에는 현재초과생 이십팔명이외에입학시험에합격된 삼십칠명의 학생이수속을 미처아니하얏다는 리유로입학허가가못되얏다니 이왕교장선생이 초과생을 위하야그들을 내보내는것보다는 자긔가책임을지고 희생되여버린다고 사직하실바에야 그삼십칠명에대한 책임도지실수업섯든가요?

答、톄그것은 삼십칠명이 아니라 실상인즉 설흔여섯사람인데그들에게는 입학수속을할수잇는자격을허락햇든것인데 그들이수속을아니하야서 아니된것이니까그들을 초과생, 즉 학생이라고 생각하시는것이 착오입니다

問、그러면 수속이 뒤ㄴ지면입학허가가취소되닷다는것은 엇더한방법으로 신입생에게통지하셧든가요? 엽서(葉書)를떼우셧나요?

答、아닙니다 학교게시판(揭示)에써부첫지요

問、그러면 그들 설흔여섯사람은학교에서는 입학수속할자격을허여하얏스나 그네들이그시간안에 수속하지아니하얏스니까자연취소된것이라는 것입니까? 그것은 학생의처지로보다면념우엇을치아니할까요? 또학교로서도이왕에 수용할생각으로 모집한학생을 불시에수속불비로 삼십륙명이나 취소하게되는것은 넘우가혹한 처단일뿐더러 학생을하나라도 더밧겟다는 당초의 정신과위반되지아늘까요?

이때에종소리가나니 김영주씨는 교과서를들고 시간이됨으로 실례한다는 뜻을 보이니 이에긔자와의 회견은끗낫다

天香園增築被露延期

시내 인사동 천향원은 금춘 청엽사에 별장을 중축하고 지난 십오, 십륙량일간 피로연을 베풀기로하얏던바 십륙일피로연은 우천으로 이십이일로 연기하얏다한다。

朔寧坤方夜盜虫

【朔寧】삭녕지방에는 벌서부터 야도충(夜盜虫)이 속전(粟田)에 번식하야피해가만타는바 작년의 흉작으로 작년불안한농가는 또다시 흉흉한중이라한다

全朝鮮對全比律賓 對抗國際拳鬪戰

一六月廿四日午后七時半 京城運動場一

主催 全朝鮮아마튜어拳鬪聯盟

後援 朝鮮日報社

生死十字路九年間 最後斷罪는어데로 (一)

生死間의判定도來二十日로切迫!

李洙卓上告公判言渡前記

백만장자의 외동아들로 자격의 친아버지를 독약을먹여서 죽엿다는의문의 살인사건인 리수탁사건은인제는 아프로이틀만 지내면유죄이든 무죄이든 좌우간에고등법원에서 확정판결이나리기로되엿다 한때의호화로운 생활은 인제는일장의 춘몽가티살아저버리고 구년이라는 긴세월을 두근거리는 가슴만움켜쥐고 철창에서 신음하는 피고리수탁은 아프로겨우이틀밧게 남지안흔 최후의판결날을 얼마나초조히기다리고 잇슬가 보지안흐라도 그의 머리속에는 살생자(生字)와 죽을사자(死字)가 석박겨가며 착란을 이르키고잇슬것이다

어찌그뿐이랴 그와 한등의해관계도업는 세상의 제삼자들도 이번판결은과연어떠케되나 설마 아버지를 죽엿슬리가잇스랴 그러면 무죄가아닐까 혹은 유죄가되고 말까가지가지 추측으로 이라도 해석해보고 저리도 해본다 그러나 결국은 재판장의 가슴속을 누가짐작 할수잇스랴 하는 한마듸가 이수수꺽기 이야기꺼리의결론이 되고말것이다 그러면 리수탁은 아주 여망이 업는편으로 보아버릴수 잇슬가 아니다 그는살아날수잇는 증거도잇고 죽음을 당할수잇는 증거도 잇다 그것은 무엇인가 첫재 그가 일심에서나이심에서 유죄의 판결을 밧게된 몃가지 증거를 들추어보기로하자

◇

「나는 실룩세때부터 낙은동무들에게 유인을 바더화류계에출입하야 이십이세까지에는 일만원쯤은 랑비한양으로 생각하나 여러가지 방법으로 돈을 꾸어썻스므로 결국 수만원을 랑비하게되엿는데 아버지죽을 당시에는재무가얼마나되엿는지분명히 알수업스나 거액인줄은 생각되는데 이채무를 갑지못하야 각방면으로부터 무척 독촉을 바덧소」한 리수탁의 일심공판때의 공술과중인 임홍섭(任弘燮)이가 이십공판때에『자긔는 리건호(李健鎬)의 집일을 보고 잇섯스므로하로에 두번식 리건호의 집에 출입하엿는데 리건호는 강경(江景) 재판소에 갓다가도라와서 대정십삼년 음력 이월십삼일쯤부터 감기로 누어잇섯는데 그달십륙일 밤부터 갑작이병세가 위중해젓는바 그날나제 리수탁이가 한약두첩을지여가지고가는것을보앗고 그뒤 그것을 다려먹인다는말을 드럿는데그다음에 자기집에 가서 옷을밧과입고 가보즉 리수탁이가 리건호를 껴어안고 박소식(朴小植)이가 그약을 리건호에게 먹이고잇섯는데 그것을 먹고난지얼마안되여서 리건호는 얼골빗이달라지며 말을하지못하고 작구손으로서자기목을 극고잇스므로 자긔는 박소식과리수탁은 부동하야 리건호를 안방에 옴겨서누여노코 자기집으로 도라갓는데 그이튼날이 십칠일밤에 문병하려는 루차갓스나 안방에는드러갈수업섯스므로 리건호의그뒤의 병상은 실제로 보지는못하엿스나 그달이십일오전두시쯤에 드듸여 죽어버렷소』하는 증변도잇다 (계속)

運動競技欄

斯技指導奬勵目標로 水泳同友會創立

널리會員을募集할터

우리水上競技界의 精銳들을網羅하야 權威잇는 水上競技團體를 創立하려는 氣運이 움직이고잇다함은 旣報한바어니와 지난十六日 午後二時부터 雅叙園에서 斯界의 重鎭二十餘名으로서 그創立總會를 열엇다 모힌사람은 長李泰益氏司會로 開會하야 會名은 水泳同友會라稱하기로 하엿다하며, 規約等을作成한後 于先今年度의 첫事業으로 水上競技選手權大會, 指導會及練習會, 都市對抗戰等을 開催하기로 可決하고 同五時頃에 散會하엿다는바 入會를希望하는이는 長橋町七番地 同會事務所로問議하기를바란다고한다 同會의初代幹事와會員은다음과갓다

◇水泳同友會役員

▲會長 李泰益

▲幹事 徐鄭奉 李秉器 李熙鎭 金鎬炗 盧亨鎭

▲會員

金德銀(普專出)徐鋼奉(普專出)
康龍文(和 信)盧亨鎭(世 專)
朴性明(藥 專)李海誠(延 專)
李秉器(高 工)李熙鎭(普 專)
金潤仙(法 專)金鎬炗(普 專)
尹命睹(法 專)金 鍊(二高出)
秋成求(徽 文)李明燮(徽 文)
金兢榮(普 成)李昌吉(普 成)
金在玉(徽 文)金始榮(培 材)
盧貞鎭(培 材)李斌淳(徽 文)

延專對醫專決勝延期

延專對 京醫專定期野球決勝戰은 十七日에行할豫定이든바 球場의『컨디숀』關係로 不得已延期케되어明十九日午后四時부터 京城運動場에서行할터이다

延專主催의 中等野球 六月廿二、四日에

延禧專門學校主催의 第五回全朝鮮中等學校野球大會는 來六月二十二日(午后一時半)과(午后四時)의兩日間, 延專球場에서 擧行할터이라는데 參加校의 對陣은今十八日午後三時半에 同校에서抽籤決定할터이라한다

體育會理事會 今日同會舘서

朝鮮體育會 理事會는今十八日午後五時부터同會舘에서 開催할터인바 當日의決議事項은다음과갓다

一、常務理事及各部幹事選定의件
一、有給幹事採用의件
一、五大事業實行에關한件等

◎今日의運動◎

▲高商主催中等庭球第二日은 午后二時부터 京城帝大코ー트와 및竹添町 殖銀選手코ー트에서

▲女子籠球리ー그第六日=進明對淑明(午后四時半)、女師對第一高女(午后五時半)淑明高女코ー트에서

病弱體에는먼저食慾을

病을곳치려면…먼저 胃腸을튼튼하게하자

구미가안돗는원인은비다민B가부족한까닭이다

밥맛이엇재서업게되는가

구미가돌지안해서 잘식사를못하시게되면 몸은 점々허약하야저가며 병에걸니기쉬웁고 더구나 병석에게신분은 이로하여금 더욱중하여가며 니회복이안되게됨으로 엇더케하여야 입맛이나서 자양분을잘잡수실수가잇슬가하는것이 일반적으로가외고심하는바이엿슷스나 그원인이쌀밥을먹는인종(人種)의특증으로 비다민B가부족한 까닭임을 권위잇는영양학자들이 증명하고계신바임니다 그럼으로 그치료에는 비다민B가저일만히포함되여잇는 麥酒酵母라야만된다는것이 명확하게되엿슴니다。

음식을보기만해도구역질

반찬탓하는어린애는 점々식욕을잃케되여야 영양부족이되기쉬운데 이런때麥酒酵母에비오스를연복식하면 차々회복되여 밥도잘먹게됨니다 또는 한 만성위장병 혹은 입원환자의게 소화만좃케하랴고 밈, 죽, 우유만줄때 점々구미만떠러저 음식물을보기만해도 구역질을하게되나니 이런때에 에비오스를석거쉬드리면 병에대한저항력을돗아줄뿐만아니라 모든음식물을잘잡숫게되야속히몸이회복됨니다。

병을곳치려면…먼저 위장을 튼々히하자!

麥酒酵母에비오스가 엇재食慾減退症에대하야특효가잇느냐하면 비다민B가부족할때는 위장의활동력의약하야저서 몸전신에고장이생기는것이나 비다민B의진국인 麥酒酵母에비오스의힘으로무엇보다도 사람의게필요한 위장의활동력을돗아주는까닭임니다。 그러므로 만성위장병에、소화불량、변비증에、각기증에、주체、쇠약증、젓안나오는데 에는 무엇보다도 제일신효한효능을가지고잇습니다。

藥用에는 엇재서 麥酒酵母라야만되는가

食慾減退의원인이비다민B의 부족으로인한줄을안이상 비다민B의진국인「에비오스」가 제일인것이증명되며 日本藥局方의藥用酵母의條文에도 그원료가반듯이麥酒酵母라야만된다고明記되여잇는것으로도 잘아실줄밋습니다。

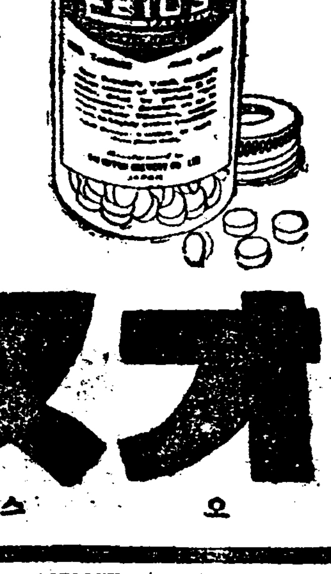

삿보로·아사히 유니온·에비스 麥酒釀造元 大日本麥酒株式會社

東京市日本橋區本町二丁目 株式會社 田邊元三郞商店

大阪市東區道修町三丁目 株式會社 田邊五兵衛商店

錠劑 三〇〇錠…一圓六十錢 一〇〇〇錠…四圓八十錢 그외各種粉末이잇슴

馬越藥學博士創製 篠谷農學博士監製

동지하시는대로시용약을 東京田邊商店에서진정함

エビオス

에비오스

坑內「까스」發生으로 鑛夫三名中毒即死
一時는十餘名이中毒되어騷動
洪城岸田金鑛의慘變

【洪城】홍성군□□면□□리(□川□□里) 안전상조(岸田常助)가경영하는 금광갱내에는 물이나와 그것을퍼내노라고 발동기를 사용하여오든중 지난십삼일오후두시경에 이르러까쓰가발생되여 작업중이든 광부십명이혼도되여 잇슴을발견하고 그를구원코자 드러가든광부마자 혼도되여 일시십여인이 중독되엿든바 그중에서삼명은 결국절명되엿다는데 동광산에서는 지난이월경에도 발동긔고장으로 인하여 역시 광부일명이 불에타죽은사실도 잇서 설비불완전으로 이가튼참사가 빈발한다는데 광위시에잇는 회춘병원(回春病院) 의사 김□영(金□永)씨는 중독환자의치료에 성의를 보이지아니하엿다하야 일반의비난이 적지안타한다

泗川郡鄕校의 文廟聖殿重修

【泗川】사천군향교의 문묘성전(文廟聖殿)이 퇴락하여 도괴할 경에 달하엿슴으로 군내유림들은 오래전부터 중수책을 강구하엿스나 아직실현을 보지못하든중 사천군수 리종태(李鍾泰)씨의 알선으로 군향교재산에서 비용을지출하야 수축키로하엿다한다

裡里邑會員 不正選擧問題 當局處理를注目

【裡里】리리읍회의원선거에 잇서서 선거위반에 저촉되는부정사건이 경찰당국에발각되야 취급하고잇는것이 삼사건에 달한다는바 이제경찰당국에서 동사건을 철저히 취체하게되는경우라면 현재 당선된의원중에서 자격을 상실할의원이 몃사람잇스리라하며 그러타면 차점으로보결을하여야 할모양이나 과반리리읍의원 선거시에는 정원십이명에 출마자십이명이라는 평온한 상태로지나게되엿슴으로 금번에만일경찰당국에서 철저한취체를하게된다면 부족되는의원을 개선할것이라는데 동사건을경찰당국에서는 묵인할것인가? 철저한 취체를할것인가? 가 자못주목된다고한다

六萬餘圓豫算으로 府立療養所設置
平壤府立案計畫中

【平壤】평양부에서는 소화십일년도예산에 륙만여원을계상하야 부립폐결핵료양소(府立肺結核療養所)를 신설하려고 이에대한모든조사까지를하엿다는데, 소화구년중 평양부내에서 발생한폐결핵환자수는 칠백칠명, 그중전치자(全治者)백오십칠명 사망자이백삼십칠명이고 현재환자수는 남자이백이십오명 녀자일백오십칠명 합계삼백팔십이명 이라한다 그런데이들환자의 대부분은도립의원과부립보생의원(普生醫院)외 각동교계통으로 서양인경영인모란봉뒤에잇는 료양소에각각자비시료(自費及施料)로서 수용하고잇스나 전문적시설이완비하지못한관계로 그사망률은 해활을초과하고잇슴으로 수년전부터 부립료양소를신설하려든것이데 이것의위치문제에 대하여는 부근의주민들을위하여서도 만히고려할필요가잇는것이라는바 그후보지로는 주암산(酒岩山)동쪽과대성산(大聖山)부근이가장 유력하게 보인다한다

水組事件言渡 四名體刑、五名執猶

【馬山】귀보=남지수조(南旨水組)폭동사건은 지난십사일 마산지청에서 공판이개정되여 동정사는 전기피고 구명에게 징역륙개월을 구형하엿다함은 긔보한바어니와 지난십오일오전구시경에 제이호법정에서 언도가나리엇다는데 피고구명중 박동이(朴同伊)만은일년 윤점문(尹點文) 윤립주(尹立周) 곽종식(郭鍾植)은륙개월……

脫獄囚申에게 二年役을言渡

【大田】한때에 대전형무소는물론……

移秧期切迫도不拘 作權을無理剝奪
小作人은郡에陳情

【蔚山】지난십륙일경남울산군농소면 매곡리(蔚山郡農所面梅谷里) 박반석(朴磻石)이란농민은 면장(面長)에게소작을 빼앗기고늙은 부모와처자를더리고 살길이업다는것으로 울산군수에게진정서를 제출하엿다는바 그내용을듯건대 전긔박씨는 십여년전그가사는 동리압하천야이백여평을 긔간하야경작하든중 그의면장이스랑을하고 소작료를밧치라함으로 그후지금까지정한작료를 어김업시 밧치고소작하여오든중 지난오월면면장리모(李某)는어떠한 사정인지묘판까지 준비하여노흔데도 불구하고 돌연다른사람에게 이작하엿슬뿐아니라 전긔논가에백양목을심어서 금년에는 논가지를 비여서그논비료에사용한것에대하야 벌금이오원사십전이라고 독촉이성화가틈으로 살길이업고 분하여 그와가티진정한것이라고한다

期日迫頭한 仁川初等校音樂

【仁川】인천부청년회연합회주최와 본보인천지국후원하에 개최될 제일회 전인천초등학교 현상음악대회는 신청긔일이 오는이십이일까지라는데 참가단체가 벌서 십개단을초과하야 당일의성황을 예상케한다는데 일반지망하는학교는 하원히속속신청하야 주기를바란다한다

釋放運動費로 現金騙取發覺

【咸安】경찰에검속을당하여취조를밧고잇는범인을 무사히석방시켜주겟다고 범인의가족을 사괴하여 금전을편취한사실이 발각되여 유치장사리를하게되엿다는바……

康津幼稚園 慈母遠遊會

【康津】지난십이일 강진유치원에서는 동자모회(慈母會)주최로 강진군군동면금곡산(郡東面金谷山)에서 원유회를개최하야 대성황을일우웟다고한다

寫眞…遠遊會記念寫眞

一個離婚問題로 聖壇에서血鬪劇
結局은四名의被檢者까지내여
神戶基督敎會不祥事

【神戶】신호시중앙구산양통삼정목 조선긔독교신호교회(葺合區神戶朝鮮基督敎神戶敎會)에서는 지난십삼일 목요일오후칠시부터 전례와가티 고려위(高麗偉)목사가 설교를하든중 돌연 교도중 려명석(呂命錫)으로부터 니는 교단에서설교할 자격이업다는리유로 교단에선목사를 끄집어내리게되야 일대소동파함께 류혈극을연출하야 형세는매우험악하엿든바 부근파출소의제지로 겨우해산되엿다는데 이제그란투극을연출한 원인을들으면 일개인의리혼사건으로 교인과 목사사이에 당파적분쟁이 생기여오든바 쌍방이 양보치안코 분규가계속하여 려명석, 강내히, 배수윤(裵洙允)외몃사람에대하야 현직고목사로부터 책벌을준것이 문제로……

烈婦李根培女史

【甕津】황해도국단봉천조도에거주하든 안창화(安昌和)는 그섬에서 선조때부터 어업으로 그의처리근배(李根培)와남매(男妹)의자식을다리고……

……「사람의고기를 먹어야 완치된다」는 전설을드른 그의처리근배는 시각을멈추지안코 자긔다리의살을베여 병부를먹여 회생식히려하엿스나 병정은세상을떠나고말엇다한다

晋州郡七個面에 農家托兒所設置

【晋州】농촌의거점적운동……

平壤鍾紡敷地爭議
中國人野菜業者도合流하야
作人側結束又復强化

【平壤】평양부내선교리(船橋里)의 종방(鍾紡)의만여평부지에대한소작인수십명에게 지주측에서로거명령을발하엿스나 이것을토지양도……

普聞寺僧侶 佛供品을窃取

【江陵】……

橫貫鐵道期成會 會長問題로紛糾
商工會頭가被選치안엇다고
役員會開催眞狀究明

【群山】지난십이일 충남북(忠南北)전북(全北)삼도련합으로 중부조선횡관철도긔성회(中部朝鮮橫貫鐵道期成會) 발회식을거행하얏다함은 긔보한바어니와 동긔성회의회장으로서 관선도회의원(官選道議員) 우미정일(牛尾正一)씨가 취임케되엿든바 이에대하야 일부부민간에는 동긔성회는 상공회의소(商工會議所)에서제일선에나서 활동한것일뿐아니라 아푸로도역시상공회의소가 주동이되여야 활동할것임에불구하고 회장에는 응당히 상공회의소의회두인 화강수송(花岡穗松)씨가취임을하여야할것임에불구하고 인연도업는우미씨가회장에취임한 것은전연상공회의소의 존재와및 의원들을무시한것이라하야 여론이분분한동시에 의원의총사직까지할기미도보이고잇다 그리하야 오는십칠일에 상공회의소에서는 의원회를개최하리라는바 당일에 회장문제에대한 규탄결의가잇슬것으로 동긔성회는 회장문제로분규(紛糾)나되지안을가하야 일반은적지안케우려하고잇다한다

降雪로稻苗凍死
今年도凶作難免
旌善、平昌兩郡의農形

煙突不充分으로 隣家引火頻頻

第一回全朝鮮中等個人庭球戰
宣川信聖校盧、崔組優勝

【平壤】평양숭실전문학교(崇實)주최 본사평양지국 후원의 제일회전조선중등학교개인정구대회는 예정대로 지난십오일오후一시부터 동교코-트에서 선천신성학교, 재령명신학교와 부내숭인상업, 광성고보, 숭실학교, 평양고보, 등륙개교 십륙조의참가로 개막되여 동회회장 윤산온(尹山溫)씨의 개회사와 심판부의 주의가잇슨후 곳 경기에드러가다

무려이천명의 관중을 ……

—第一回戰—

—第二回戰—

—準決勝—

—決勝—

(信聖) 盧正楷 崔禮俊	4-3 6-0 3-5 6-4 5-7 4-2	金子龍 金泓澤 (高平)

◇寫眞…(上)全朝鮮中等個人庭球大會入場式 (下)同大會에서優勝한信聖學校盧、崔組

◇寫眞…(上)入場式光景(下)優勝한信聖校 盧、崔組

新義州에서開幕된 全朝鮮自轉車大會
雨天을不拘하고大盛況
—第一日의經過—

【新義州】신의주에서개최된 제一회조선자전거경기대회는 예정대로 지난십오일 신의주에서 개막되엿다……

긔록은 다음과갓다

◇一流番外競技
一着 金銀燮(新義州) 二着 朴萬吉(平壤) 三着 金容七(平壤)

◇二流番外競技
一着 許一在(定州) 二着 鄭永燁(新義州) 三着 崔順得(新義州)

◇三流番外競技(一回)
一着 金玉根(平壤) 二着 金寶淳(平壤) 三着 文學用(新義州)

◇三流番外競技(二回)
一着 李得奎(平壤) 二着 白一男(平壤) 三着 林東一(新義州)

四流豫選(一回)
一着 李應燮(新義州) 二着 張基礎(新義州) 三着 具萬鳳(新義州) 同(二回)
一着 佳基昇(新義州) 二着 安明浩(新義州) 三着 金重甲(新義州)

十八歲少年放火犯에 懲役十二年判決
求刑보다重刑으로

【晋州】섬밥세소년으로 절도방화범이란 무서운죄명하에 징역십이년의판결을바든소년이잇다 진주읍금정(晋州邑錦町)원시루베약국(シルベ藥局)점원 림화명중지(林名重志)(一八)는 금년삼월하순경 고향의동생으로부터 중학입학의 간절한마음에서 드디어불의의생각을품게되어 주인의금고안에현금칠백원이잇는것을알고 동사월 상십일밤십시경 주인과다른점원이외출한것을리용하야 전긔칠백원을 금고를열고절취한후 그범적을숨기기위하야 불을노아 동약국급 이웃집수호를 전소식힌범죄사실로 십일전에 진주법원지청에서 민(閔)검사로부터 징역팔년의구형을 하엿든바 지난십……

自、他殺도未判
事件은益益迷宮으로
咸興第二마리아事件

【咸興】지난십이일밤모령의인처녀이상명울전거하여 업중한취조를거듭하고잇는데 그동은모다죽은녀자의정부이엇든것이 판명되여 혹이범행에관련이나 업는가취조결과가 매우주목되는데 함흥에잇서서는 처음보는희귀적사건으로 향흥부민들은 이사건의진전에주이하고잇다한다

工費二萬餘圓으로 三湖公普를改築
朴氏喜捨를基礎로

【三湖】함남삼호에잇는 독지가 박례근(朴禮根)씨는 동지공립보통학교가 퇴락하야잇다는 소식을 듯고 귀여운자식을 가르키는학원을 그대로보고잇을수업다는생각……

臨東에火災 三棟二戶燒失

【安東】지난십오일오후삼시십분경 안동군림동면중평동(安東郡臨東面中坪洞) 김옥환(金玉煥)의 집에서 불이일어나그이웃집손수일(孫守一)의집과련결가옥이삼동 이이호 가전반소되고 겨우진화하엿는데 이날은림동면장날이므로일시는혼잡을이루엇다하며손해와발화원인은방금조사중이라한다

兄弟가協力하야 汲水女를毆打

【晋州】지난십이일오후여섯시경 진주읍본정(本町)칠번지에사는리춘화(李春化)(二〇)가 그이웃에서 과자장사를하고잇는 승전길남(勝田吉男)(二八)의집에잇는 우물에 몰을길러갓든바 종전에는 무상출입으로 리용하엿슴에도 불구하고 돌연허가업시 드려왓다하야 적이나 무엇이니하고 그의동생무남(武男)(二四)과 협력하야 몸시구타하야 삼주일의 치료를요하는 중상을내인 불상사가 잇섯다는바 피해자측에서는 이에분개하야 단연고소를 제긔하리라한다

郵便物穩匿한 不正配達被逮
一般非難漸高

【南市】지난달말경에 평북칠산군시림면내에 배달될 우편물녀는 것이 길녀밧가운데뭇치엇는것이 발견되자 경찰에서조사한결과는 남시우편소배달부 박정석(白□□)(一九)의소의로판명되여 곳체포하여 그자세한내용을동경조중이라는데 우편소는 배달부가 적은데다가 배달구역은넓어서 배달부들이항상시간이부족하야 한처소에몃사람의우편물을 맛기고가는일이비일비재하야 우편물의배달이다일간지체되는때가만어 일반의불평이자자하든중 전긔와가튼사실까지드러나게되여 더욱이우편소사무원도인원부족관계인지 사무취급이원활치못하야 멀리서온 고객에게막대한불편을준다하야 왕왕사무원과 고객간 언쟁을하는사실까지잇다하야 일반은동소의철저한고려가잇기를바란다고한다

신발견된 림질·매독을
속히 고치는 제일 조흔약
(조선총독부출원허가제)

內務大臣을會長으로하고, 醫藥學界의 最高權威者十六名을 委員으로하야, 愼重審議한後, 그品位를定하야日本藥局方에收載하고 그우에

내무성위생시험소보증봉함

이잇는治淋劑六種을主藥으로하야, 何等의副作用이업도록 配劑한許可濟의公認治淋劑이다

藥의有効無効는 小便을보면判定된다

梅毒

本社創製의梅毒藥은政府制定日本藥局方驅梅劑三種과 皇漢梅毒藥數種을主藥으로하야副作用이絶對업는出願許可濟公認驅梅劑로서

림질약 림병제(팔일분)팔원 륙제(일주일분)사원
매독약 매병제(십칠일분)팔원 륙제(십일분)륙원

電話及振替口座新設 電話本局二三六三番 振替京城二三二一五七番 京城郵便局前 有田ドラツク

有田도락구專賣所鮮滿所在地

滿鮮發賣元 京城郵便局前 有田도락구

무좀 마른옴 음부습진 서버짐 헌열두이 其他 皮膚病諸症

小林大藥房

塗つて爽快! 使つてニッコリ 藥のキメ! 水虫 たむし いんきん 小林

다무시징기

產業

慶北一帶로마로 瘡痂病이大蔓延
道當局과農家에서豫防에全力
總督府에豫防費要求

慶尙北道에서는 昭和六年부터 로마로栽培를 農村에奬勵하기始作하야 以來年年이 作付面積의 擴張과栽培技術의改善을圖하든바 今年作付面積은 八十五町가량으로 收穫七十二萬二千五百円을豫想하든터인데 突然瘡痂病이蔓延하야 그被害程度가甚한狀態으로 그대로두면 全滅의 狀態에이를 것으로 慶北道當局은 總督府農産課에 打電하야 病害豫防費의 補助를 要求한데對하야 農産課에서도 어느程度의支出을承認하게되어 十七日부터道當局에서는 技術員이出動, 生産者와協力하야 보르도液의撒布를하는中이라하며 藥劑撒布費는 二、三回分이約千圓에達할것으로 道에서도幾許를補助하리라한다 그런데該地産로마로는 大阪에서「로마로잼」을製造하야 京城罐詰商會에供給되어 「로마로써진」의 原料가되는것으로 그販路가確實한것인데 病害發生에狼狽한 道當局과 農家에서는그豫防에 全力을 傾注하야今後의安全을 期할 計劃이라 한다

鎭南浦日糖 天津에輸出

【鎭南浦電話通】日糖鎭南浦工場은 南滿의需要不振으로 目下極力北滿의新市場開拓에 努力하고잇는바 이지음鎭南浦方面의要望도잇서 天津方面에의輸出을計畫하고 十五日試驗的으로 千五百袋(T五五〇N四〇〇SH五五〇)를 積出하엿는데 同方面의需要數量은 七、八萬피클에達하야 日中外交의 正常化와同時에同方面의實行은相當히有望하다

陽化에植桑技會

【陽化】北靑郡陽化面에서 지난十四日農民週間을機會로 農村婦人屋外勞働을奬勵하고저 實施區域을 陽化里一圓으로 定하고 植桑競技會를開催하엿다는바 豫想以上의 好成績을보앗다고한다

中國製墨業進出로 朝鮮製墨大打擊
仁川稅關에서調査發表

【仁川】仁川中國人街의華商錦成東에서는 日本內地及海州産墨의販賣와 輸入稅로因하야 中國墨의朝鮮進出이 杜絶되는形便임으로 上海墨業協會의 諒解를바더 去二十五日 中國安徽省으로부터 職工九名을 招聘하야 原料로는 香港梧桐灰를 購入하야方今作業中일뿐아니라 製品의龍鳳墨과金不換墨이라는 商標로市場에進出되고또한 內里永成興과大連華商同慶祥으로부터 店員이京城西小門町近方을 工場地帶로調査를完了하게되어 不日工場을建築하리라한다 萬一前記와가티中國墨製造工場이 朝鮮內에進出한다면朝鮮內의 製墨業은原料의高價로大打擊일뿐아니라 産業奬勵에一大注目處라하야 이를探知한仁川稅關에서는 本部에報告하는同時에 狀況을各方으로 嚴重調査中이라한다

昨年綠肥生産 八億餘圓을突破
計畫보다卄餘萬貫增

産米增殖計畫百萬石計畫에伴하야 總督府農林局에서는 昭和元年부터 肥料改良增殖奬勵十個年計畫을樹立하야每年二十六萬五千餘圓의 國庫補助金을 交付하야綠肥及堆肥等의 自給肥料를奬勵한結果 그成績이良好하야 豫期以上의實績을어더, 堆肥에잇서서는旣報한바와가티 計畫보다三億三千餘萬貫의增産이며 또綠肥에잇서서는 田作奬勵의影響으로多少의影響이잇섯스나 計畫七億七千九百七十五萬貫에對하야 昨年生産高八億萬貫으로 二千餘萬貫의增收이라한다

寧邊王國寧邊에 平安機業社創立
織物의改良과宣傳을目的

【寧邊】平北寧邊은 距今百二十年前부터 機業이始作되여 現在에는 六千餘臺의 機械로 一年生産高가 五萬餘疋에達하야 其名聲이 자못全朝鮮에노픈바 將來로도 더욱發展될 可望이잇슴에鑑하야 지난달 斯界에經驗이만흔 金基厚氏外 五人이모이여 寧邊特産絹織物의 品質改良과海內海外에 널리宣傳할目的하고 平安機業社를組織하고 邑內東部洞 余靖善氏方에서 臨時로 事業을經營하여오든바 요사이西部洞에 木造二層의宏大한店舖를新築하고 지난十日 移轉하엿는데 同社委員은 余靖善 邊燐弘 金寶俊三氏와 其外 五人이라하며 取扱種目은 明紬 亢羅 春紗 生紬 熟素 羅紗 七色緞 生絲 麻絲 其他一般絹織物로서 南朝鮮과北朝鮮을中心으로 멀니日本內地와中國에도 販路를 開拓하야 方今注文이殺到한다는바 專屬工場에서는 織造에奔忙中이며 압흐로 一般生産者와 密接한連絡을取하야 만흔便宜를보아주리라 한다

昨年度開城白蔘
生産減에販賣增으로
當節에價格昂騰豫想

【開城】昨年度開城白蔘製造高는 十二萬三千五百三十八斤半으로再昨年보다 一萬一千一百六十一斤半이減産되엇는데 販賣高는 昨年同期보다 約一萬三千斤이增加되여 例年에는六月中旬頃에 開城府內의在庫品이 約三萬餘斤이던것이 今年에는 約一萬餘斤밧게남지안엇다한다 그리고 압흐로 換節期와服藥期가 닥처옴으로白蔘은漸次活氣를 띄울것이며 따라서價格은騰貴하리라한다

全南榮山浦産繭 糸量十七匁八分
未曾有의記錄을出現하야
貫當價四圓二十七錢

全南의春蠶은 新品種의普及과天候의順調로因하야 未曾有의大豊作인바 上簇改良과選繭勵行의結果로正量取引檢定絲量에잇서 昨年全南이처음으로낸 東洋一의新記錄 即黃繭十六匁三分 白繭十五匁九分의 持續과更新을어느程度까지 實現하느냐하는데對하야 一般은 注目하고잇든바 지난十三日에檢定한絲量은 實로十七匁八分이라는 前代未聞의驚異的新記錄을어덧다한다 이者壽한 成績의繭은 榮山浦産繭인데 歐十八號×支十六號의 白繭種으로正量取引에 提出한同一品도以上과가튼好成績일것은 勿論이며同地協定値基準二十四掛로 計算하면一貫價格이四圓二十七錢二厘가되리라한다

黃海道春蠶價 二十二掛八分

【海州】黃海道內春蠶價基準은六月十三、四日에亘하야 黃海道當局과 東洋製絲會社間에 折衝的協議를한結果 다음과가튼 協定이成立되엿다

一、沙里院을 標準으로하야 絲價五八四圓以上 六一六圓未滿에는 二十二掛八分으로하고 絲價前記價格以外에 脫落하는境遇에는 三十二圓未滿을 一掛로하야 掛目을增減키로함

二、上簇改良을한繭은 前記掛目에서 特等繭은二掛、一等繭은一掛半、二等繭은一掛、三等繭은半掛高로함

三、玉繭及屑繭의價格은 上簇改良을하지안흔 二等繭以上은五割 下는四割로함 그런데 今年時勢는 昨年에比하야 非常히暴騰하야 一貫에二圓七、八十錢으로 近年에업는活況을 呈하리라한다

國民政府에서 輸入果實을檢査
朝鮮關係品은果物、蔬菜

拓務省으로부터 總督府에의通牒에依하면 國民政府實業部에서는 五月末부터 輸入植物病蟲害檢査를施行하기로 決定하고 右에關하야 朝鮮側의注意를喚起하야왓는데 朝鮮關係品은 果物、蔬菜의二項으로 輸入에際하야植物檢査를施行하야 百斤에對하야柑橘類十仙、林檎、파나나五仙 蔬菜五仙으로 徵收하기로되엇다

工業組合令內容
中小工業者의統制와
經濟的共同施設主眼

同業組合의 機能을積極化하야 經濟界의實情에應하야 中小商工業者의 更生擴充을期하는朝鮮商業組合及朝鮮工業組合令은 드듸어準備가되어 工業組合令은이미原案의脫稿를마치어 審議室에廻付中인바 그內容은大體日本內地工業組合法과가튼것으로 原案의槪要는다음과갓다

一、工業組合의性質 同業者의 自治團結에依하야事業을助成하는同時에 다시나아가 組合員의 事業에取締制限을加하야 産業의統制를圖하려는것으로 一公共團體的性質을갓고잇다

二、組織者 朝鮮總督이 指定하는 重要工産品에 對하야 이生産에 關하는 一定地域의 營業者

三、組合의事業 이를 消極的과 積極的事業과에 分하야

(가) 積極的으로는 組合員의 預金受入資金의 貸出로 金融의途를열어주고 原料材料의 共同購入 共同設備 機械의 利用或은製品의 共同販賣 加工等事業의 合理化로서 組合員의 互助를 期하고 그他組合員의事業指導研究等共同의 助成啓發을하며

(나) 消極的方面으로는 工業組合의眞面目으로 各種의檢査取締經營上의制限을企圖하야 例하면 原料、材料의檢査、指定、生産의調節、販賣價格의 協定等産業統制의손을 뻐치고잇다 右中組合의設立에當하야서는 實情에即하야가장緊要한것을 適當히行할것이다

四、組合의加入과脫退 原則으로 任意制度로互助의精神에基한 經濟團體임으로 同業組合에서보는바와가튼 强制加入의效力은업스나 그러나 業界의實情에徵하야 同一地區內의未加入者의不當競爭이組合의統制를 破壞하는때는 朝鮮總督은 組合員外에對한取締로서 未加入의同業者라할지라도 組合의規定에服從할을命할수잇다 따라事實上 아웃트사이더ㅣ의跋扈는 封鎖할수잇다또組員의加入脫退를 任意的으로 困難케하는것과가튼規定은設할수업다

五、組合의機關 理事、監事는原則으로 組合員中에서選出하는바 適當한經驗者가업는때는 道知事의認可를바다 組合員外로부터 任命할수잇다

六、設立及解散 工業組合은 地域을基礎로하는團體임으로 一定地區의同業者에依하야 組織되며 于先그地方의産業事情에適當한地區를定하고 그地區內의有資格三分의二以上의同意에依하야(特別理由가잇는때는 此限에不在함)總督의認可를바다創立總會가열린다 自然消滅에依하는外 總會의決意에依한解散은總督의認可가 必要하다

七、組合의資金 組合員의出資에依하는바 檢査、取締等은 所要經費를 組合員으로부터 徵收할수잇다 組合員은 出資一口以上을가저야되는데 最高五十口(特別한境遇는除外)로 制限하고 組合員의責任은 出資額을限度로하나 다시保證責任制度를 採用하야 金融의信用을노필수잇다

八、組合員의權利 (가) 出資口數에應하야 一定限度의決議權이잇다 (나) 組合財産에對하야 一定限度의持分權의行使 (다) 剩餘金配當은 特別한理由가업는限年六分

九、組合員에對한制裁及取締 組合은그工業全般의 統制取締를 目的함으로 組合員이定款에違反하던가 그統制를紊亂케하는때는 過怠金除名等의 處分을한다

十、同業組合과의關係 兩組合은그構成에잇서 若干의相違가잇스나 그目的은單의檢査그他의 統制事業을行하는바工業組合은다시 組合員의經濟的共同施設을 行함으로積極的營利事業이라고 認定되는點으로가장 重大한差異라할것이다 工業組合員은 同業組合에加入치안커나 또는 脫退할수잇다 以上外 이聯合機關으로大體工業組合의 制令에準하야 工業組合聯合會及朝鮮工業組合中央會規定을設하얏다

春繭共販開始

▲扶餘 【扶餘】扶餘郡에서는 左記時日場所에서 春繭共販을 行하는바 特히 今年은 上簇改良繭에對하야 懸賞抽籤도한다고한다

一、繭價

特上	三、〇〇
特等	二、四〇
一等	二、三九
二等	二、一七
三等	一、九五
四等	一、七四
等外	一、三〇
玉繭	一、一九
屑繭上	八七
同下	四三

二、販賣場所時日

扶餘販賣所	六月十二日ー同月末日
鴻山販賣所	六月十四日ー同月末日
林川販賣所	六月十六日ー同月二十日

三、懸賞抽籤

一等三點	牛一頭式
二等五點	豚一頭式
三等一〇點	剪定鋏一丁
四等二五〇點	타올一枚

▲英陽 【英陽】英陽郡産繭共同販賣는 지난十日부터 三十日까지 二十日間 每日午前八時로 午後四時까지 英陽面과 立志面의兩個所에서 行하는바 初日의取扱繭은 不過二十貫이나 價格에잇서서 昨年보다 各各共히 約一圓이 놉다고한다

一等	甲	二、九三
	乙	二、八二
二等	甲	二、七〇
	乙	二、五九
三等	甲	二、四七
	乙	二、三六

▲沃川 【沃川】沃川郡農會에서는 十一日부터 春繭共販을開始하얏는데 一貫價는다음과갓다

特上	三、〇〇
特等	二、六三
一等	二、四一
三等	一、九七
四等	一、七五
五等	一、五三
玉甲	一、三一
玉乙	八八

江原道의鑛山熱
自三月至五月間에
鑛石六千餘噸搬出

【江陵】江原道의代表的産金地인 旌善郡을中心으로 近者의膨脹된 鑛業界의動態를 江陵買鑛所를通하야보건대 지난三月부터五月까지에分析依賴바든것이 一千二百餘件 買鑛分析件數가 三百餘件 興南製鍊所로 搬出한鑛石만 實로六千餘噸이란 巨大한數字를表示하고잇다 이數字도江陵에電氣動力이(晝間線)생긴다면 同買鑛所에서는『구랏샤』의設備를보게될것으로 이것이實現되는때에는現狀의增進은 그리難事가아닌듯하다고 하는데近日江陵郡內에도纖緻하야 優良한鑛山이出現함에鑑하야 斯界의前途는實로有望視된다

移秧은良好하나 强風襲來로憂慮
=淳昌郡下의農形=

【淳昌】全北淳昌郡下의移秧狀況에對하야 郡農會에서發表한바에依하면 總耕地面積七千三百八町入段步에 六月十日現在까지 約七分이라하는바 前年에比하면一分이增加되엇는데 오래동안繼續되는旱魃關係로 미리부터留意하얏기때문이라하며 夏至가不遠한이때까지 비한방울내리지안코强風만連日襲來하는 現狀으로 農家에서 愁眉를펼사이가 업다고한다

十五萬餘圓 五月中電球輸出
今年中五十萬圓에到達?

【釜山】朝鮮産電球를 海外에輸出하게되後로 躍進의一路를 밟고잇는대 지난五月中에 釜山서檢査하야 輸出한數量은三百五十九萬六千二百餘個이고 其價格은 十五萬二千餘圓이라한다 그리고輸出地는細育 香港 마르세이유 滿洲等인데 朝鮮輸出電球製造同業組合의 釜山九個工場과 京城一個工場合計十個工場에서는 今年中에 約五十萬圓의 各種電球를海外에 輸出시킬計畫이고또 組合自體가 國營檢査를 代行하야 規格의統一과 品質을向上하야 朝鮮産電球의 聲價를 노필양으로 만흔 努力을한다고한다

外國貨物의輸入稅調査
仁川稅關에서

【仁川】近日 日本全國에서 消耗되는 外國貨物이增加하는形便이라는消息을接한 總督府에서는 去十七日 仁川稅關에依賴하야 全朝鮮各地에 直接輸入貨物의輸入稅와 日本內地를經由하야 朝鮮으로輸入되는貨物의日本內地에서徵收한輸入稅와 또는朝鮮을經由하야 日本內地로輸入되는貨物의朝鮮에서徵收하는輸入稅를 全朝鮮各地의稅關支所及 出張所에依賴하야 調査中이라한다

平北桑田品評

【龜城】第二回平北桑田品評會에 當當히一等에入選되여 龜城郡東山面龍興洞이 去十四日龜城郡會議室에서 盛大한優勝旗及賞品傳達式을擧行하엿다한다

五等三七五點 摘桑爪一個

咸南緬羊購入 二百二十四頭
六月下旬淸津着

【咸興】咸南道의 今年度緬羊輸入은 東拓을通하여 濠洲에서六月下旬頃 山下汽船 朝洋丸으로 淸津港에到着되리라는데 牝二二〇頭 牡四頭 合二二四頭라고한다

日鐵에서 銑鐵共販
同一의步調로

【電通東京電話】銑鐵共販會社株式移動問題의 紛爭으로 日本製鐵에서는 今後同社外賣銑의販賣를 銑鐵共販에 委託치안코 販賣에當할 方針을表示하얏슴으로 七、九月渡銑鐵의販賣價格에關하야 銑鐵共販會社側建價를同一價로 協調를保할與否가자못注目되엇다 그런데數日前日本製鐵에서는 銑鐵共販에對하야 共販에의委託은中止하드래도 販賣價格其他 販賣方法에就하야서도 될수잇는대로 步調를 同一히하야갈方針이오 七九月渡物에關하야서는 銑鐵共販의方針대로 前回의建價를 그대로두자는데 同意한다는旨를 通告하야왓다한다 右와如히 日鐵도 共販과 步調를가티 하게되엇슴으로 日鐵의共販參加拒否에伴하야 當然히惹起할것으로 一部에서豫想되던銑鐵販賣界의混亂은 避할結果이오 七、九月渡銑鐵의需要는 最初約四十萬噸이 豫定이던것이 共後鋼材界의不振에依하야急激히需要가 減少되어 結局(日鐵及共販兩者의 供給을包含)三十二萬噸이되리라한다

去益加重하는 經濟的重要性
東土滿洲와朝鮮 (14)

北滿洲의森林은 面積約三千四百餘萬町步、蓄積量으로 百四十億石이라고한다。現在一個年의 出材量은 約五十萬石이니 그蓄積量에比하면 微微한것으로 現在北滿林業의 産業上地位는 아즉 問題가안된다 이것은 말할것도업시 交通의不便과 賊禍에依한 그發展은 今後의開拓에待할수밧게업다。

現在는 北滿에잇서서의 需要量充當하고 또出材量의 約半數는南滿、日本及中國에輸移出되고잇는데 그額은 小額으로 現在林區의 主要한것으로 北滿鐵路東部線의 스키데루스키林區、北滿鐵路林區、西部線에는 세포지에레코林區等이다。

北滿材가 日本에잇서 過去나現在에 그다지價値가認定되지못하는것은 主로米材의進出에基因한 것인데 米材는 今後十數年의供給으로서 뒤가어거될것이며 滿洲材의日本에對한 將來는有望한것이다

蓄積量이 豊富한 森林을가진 北滿의 森林은 主로松花江流域 牡丹江流域 三姓地方 北滿鐵路東部線沿線 大興安嶺 小興安嶺 伊勒呼里山等의森林地帶에 集結되어잇고 그滿洲의蓄積量數는 아즉不明하나 哈爾賓日本商工會議所의推定에依한數字를示하면 다음과갓다

北滿洲의森林面積及蓄積量

	森林面積	立木蓄積量
松花江流域	[illegible]	[illegible]
牡丹江流域	[illegible]	[illegible]
拉林河	[illegible]	[illegible]
北滿鐵道東部沿線	[illegible]	[illegible]
三姓地方	[illegible]	[illegible]
大興安嶺	一〇、〇〇〇、〇〇〇	[illegible]
小興安嶺	一〇、〇〇〇、〇〇〇	[illegible]
計	[illegible]	[illegible]

即滿洲總面積 一億一千六百萬町步의約三割五分을 占하고잇다 蓄積量百億石의 森林을有한다는것은 將來北滿林業의 强味라하겟다

北滿洲의森林은 北緯四十四度로부터北緯五十三度에亘하야 森林植物帶上、滿洲北部에屬하는것도잇는데 그重要한部分은寒帶의圈內에屬하는것이다

滿洲에잇서서는 森林으로부터의 林産資源은 極히豊富하야 過去의 都市建設에 必要한材木、鐵道敷設用의枕木、通信網完成을 爲한 電柱等等을 求하얏스나、近年蘇聯邦極東森林會社의 손으로 沿海洲材가 輸入되어 北滿의 市場은 南滿市場 北滿材의 林業에는 重大한影響을 미치게되엇스나 今後此等障害가 除去되어서 比較的好轉하게되리라고한다

北滿洲의 製材業은 北滿鐵道東部沿線方面에 集中되어잇다 東部沿線製材工場中 가장큰것은 코와리스키ㅣ의 工場으로 同工場의年産高는 三百萬立方尺이다 스키델스키ㅣ所有의 工場도 各各百萬立方尺의 年産高를 示하고 잇다。右外에 北滿海林兵營의 製材工場及 牡丹江에는 滿洲國人의工場이잇스나 多年休止狀態이다 哈爾濱의 製材工場의 主要한것으로서는 北滿鐵道工場의 木工部及北滿製板工場을 擧할수잇다 그他哈爾濱에는 滿洲國人經營의 小工場이잇스나 目下操業休止中이고 同所에잇는日本人經營의哈爾濱製材株式會社의工場도 亦是休止狀態이다 『베니야』板製造工場으로서는 哈爾濱의 코와리스키ㅣ工場이잇스니 一個年의生産能力은 普通베니야板五百萬平方呎、包裝用(四八十四呎長六十呎의것)一千萬平方呎이라하나 目下休業中이다 如斯히 北滿製材工業이 不振한特殊的原因이라할것은 前述한바와 가티沿海州材의 壓迫에依한것이다

四、鑛業

北滿産業資源中農産、林産다음으로 重要視할것은 地下資源으로 그鑛物이 探掘되고잇스나 現在아직 全般的으로는 調査가完全치안타 滿洲鑛物의 特徵이되는것은 金屬鑛物보다도 非金屬鑛物이比較的豊富한것으로 主要鑛産物은 鐵·石炭·石灰·石·苦灰岩·耐火粘土·滑石·菱苦土鑛·珪石·硫化鐵·方解石等이다 此等中重要한것及將來有望視되는것을 擧하면 如左하다

一、金屬=金鑛·方鉛鑛·錫鑛·銅鑛

二、非金屬=石炭·曹達·食鹽·炭酸曹達(石灰石·白雲石·粘土·耐土·硅土)建築材料·石材等이다

그러나 現在北滿의 가장重要한 鑛業이라할것은 金及石炭으로 二大重要鑛物이라할것이며 이다음에 岩鹽·石灰及石材가잇스나 此等은現在事業으로서 不振하다 또鐵은 左記 諸地方에서産하나 모다鑛業으로 目下探掘되는것은업다

一、中東鐵路東部線의小嶺地方 (磁鐵鑛)

二、穆稜河流域의小穆稜河地方 (磁鐵鑛、赤鐵鑛)

三、富錦炭鑛附近 (磁鐵鑛)

四、二龍江炭鑛附近 (磁鐵鑛)

五、黑石地方 (磁鐵鑛)

다음에 砂金及石炭에對하야 槪要를 示하면如左하다

砂金 北滿의 金은主로 砂金으로 主要한産地는 呼倫貝爾、黑龍江省、吉林省內의 各地方에서 産出한다 그産額에對하야서는 完全한 統計가업서 詳細한것은不明하나 哈爾濱商品陳列所의 推定에依하면 年産五、七〇〇萬匁으로推定되어잇다。北滿의 砂金及金鑛은 世界에 有數한것으로 그開發方法의 如何는 北滿鑛業의 消長에關한바크고 探金事業의 進展은 滿洲國當局의 基礎를 鞏固케하는 것임으로 이統制를爲하야 日滿合辦의 採金會社가 設立되엇다 治安의 確立에依하야 將來의發展은크게 期待할바가잇다

石炭 石炭은 金鑛과함께北滿鑛業界의 雙璧이되어잇는것으로 極히 豊富한鑛産資源이다 北滿各地에 大小無數의 炭田이存在하나 現在採掘稼行中의것은左記數鑛에不過하다 北滿洲의石炭은 褐炭과瀝靑炭과의二種으로 前者에屬하는것은打賴諾爾炭田、자칸노ㅣ르炭田(滿洲里의西方十一粁)及烏吉密炭이고 後者에屬하는것은 穆陵密山炭、東密炭鶴立崗炭及富錦炭이다 (繼續)

五月中 京城都賣物價 平均價와指數

品目	單位	平均價格(圓)	指數 今月	前月	前年本月
(1)穀物 玄米 改良種上	一石	二五、五四	二二四、六二	二三三、五四	二三八、九一
精米 日本內地人用普通	百瓩	三〇、三三	二二八、三五	二〇八、五三	一八二、七四
大麥 西鮮	一石	九、〇五	二七一、七七	二七四、一七	一七〇、九九
小麥 黃海道	同	一三、二九	一八七、一八	一九九、七二	二〇二、一二
大豆 龍山	同	一八、二三	三三八、四二	三三七、八七	一四〇、二九
小豆 同	同	一七、〇〇	一八三、二〇	一八四、八八	一五二、三〇
粟 鐵嶺上	(2)一袋	六、六五	二九一、〇六	二八五、四六	一六二、五三
金巾 三A	一反(二〇反)	一九、三三	一三四、八五	一三八、八〇	一三五、七〇
三八 細布	(3)一反	二、六〇	一三二、五五	一二六、八八	一二六、七九
綿絲 手(十六)	一梱(四〇玉)	二三五、三三	一九八、一九	一五八、六八	一五二、三三
絹絲 最優格	百斤	[illegible]	[illegible]	[illegible]	[illegible]
生絲	(4)同	[illegible]	[illegible]	[illegible]	[illegible]
綿實油	同	[illegible]	[illegible]	[illegible]	[illegible]
石炭 撫順(中)	一噸	[illegible]	[illegible]	[illegible]	[illegible]
木炭 松	一貫	[illegible]	[illegible]	[illegible]	[illegible]
石炭 白炭	同	[illegible]	[illegible]	[illegible]	[illegible]
食料品 小麥粉 一等粉	(5)一袋	[illegible]	[illegible]	[illegible]	[illegible]
砂糖 精白二號	一斤	[illegible]	[illegible]	[illegible]	[illegible]
鹽 仁川	一樽	[illegible]	[illegible]	[illegible]	[illegible]
再製 醬油 鶴甲萬	一斗入	[illegible]	[illegible]	[illegible]	[illegible]
日本酒 櫻正宗	小	[illegible]	[illegible]	[illegible]	[illegible]
麥酒 기린	(6)四圍	[illegible]	[illegible]	[illegible]	[illegible]
肥料 粕 安	一枚	[illegible]	[illegible]	[illegible]	[illegible]
豆粕	同	[illegible]	[illegible]	[illegible]	[illegible]
碗	(7)十	[illegible]	[illegible]	[illegible]	[illegible]
建築用材料 木材 朝鮮松挽板	一才	[illegible]	[illegible]	[illegible]	[illegible]
鐵物 亞鉛引波板	一枚	[illegible]	[illegible]	[illegible]	[illegible]
板硝子 旭黑菱	一箱	[illegible]	[illegible]	[illegible]	[illegible]
其他 牛皮 改良上	百斤	[illegible]	[illegible]	[illegible]	[illegible]
洋紙 四二十封度	一連	[illegible]	[illegible]	[illegible]	[illegible]
燐寸 富士	一百	[illegible]	[illegible]	[illegible]	[illegible]
總平均指數	二百打一函	[illegible]	[illegible]	[illegible]	[illegible]

副業産品時勢週報
朝鮮副業協會調査

京城 六月十一日

◇菜蔬類

品名	單位	價格
고구마	一貫	ー
토란	同	一〇〇ー一五〇
馬鈴薯 白	同	三五ー四〇
同 赤	同	三〇ー三五
人蔘	同	二〇ー三〇
외 太田	百個	二、五〇ー三、〇〇
수박 嘉濃	一貫	ー
茄子	百個	一、五〇ー一、八〇
일본김	一貫	一、〇〇ー一、二〇
시금치	同	一〇ー一七
靑蒿	同	ー
쑥갓	同	三〇ー四〇
南瓜	同	一五ー二〇
미나리	十把	一〇ー一二
蓮根	一貫	四〇ー五〇
生薑 大	同	一、三〇ー一、五〇
同 小	同	一、〇〇ー一、二〇
마늘	百個	一〇ー二〇
乾蓮根	一斗	六〇ー八〇
松茸	百匁	二、〇〇ー二、五〇
椎茸 咸南	同	ー

◇果實類

品名	單位	價格
林檎 國光	四貫	三、〇〇ー三、五〇
同 紅玉	同	四、〇〇ー三、五〇
同 倭錦	同	四、〇〇ー三、五〇
梨 早生赤	五百匁	ー
同 今村秋	同	ー
同 晩三吉	同	二、五〇ー二、〇〇
葡萄	百匁	一、二〇ー八〇
櫻桃	折箱	四〇ー三五
夏柑	十貫	四、五〇ー三、五〇
栗	一斗	四、〇〇ー三、〇〇
잣	一石	五〇、〇〇ー四五、〇〇
실백	一斗	三〇、〇〇ー
胡桃	一石	三〇、〇〇ー二五、〇〇
銀杏	百斤	一八、〇〇ー一五、〇〇
고추 日本	百斤	三〇、〇〇ー一八、〇〇
고추가루	同	七〇、〇〇ー三五、〇〇
실고추	同	五〇、〇〇ー四〇、〇〇
大蒜 中國産	百斤	三〇、〇〇ー

◇家畜類

品名	單位	價格
生鷄	百匁	三〇ー二五
生豚	一貫	一、二〇ー八五
生兎	百匁	三〇ー一六
鷄卵	一貫	一、九〇ー一、七〇
同	百個	三、六〇ー三、三〇
四季鳥卵	同	二、五〇ー
鶉卵	同	四、〇〇ー三、五〇
蜂蜜	一罐	一八、〇〇ー二三、〇〇

◇其他副業品

品名	單位	價格
麥稈眞田	一反	一五 三 一〇
經木眞田	同	三 一〇 四九
杞柳	一貫	一、〇〇ー 四〇
藺草	同	二、〇〇ー一、二〇
漆	同	一八、〇〇ー九、〇〇
椎茸	同	一六、〇〇ー一五、〇〇
胡麻油	一斗	八、〇〇ー七、五〇
生落花生	百斤	一六、〇〇ー

◇養鷄用鐵網

品名	單位	價格
四尺幅 二寸目	百尺	一、三三
四尺幅 一寸半目	同	[illegible]
四尺幅 一寸目	同	[illegible]
三尺幅 二寸目	百	[illegible]
三尺幅 一寸半目	同	[illegible]
三尺幅 一寸目	同	[illegible]
三尺幅 五分目	同	[illegible]
靑金網 一分目	三尺	[illegible]

◇毛皮類

品名	單位	價格
앙고라兎毛 三吋半以上	一封度	一三、〇〇
同 三吋以上	同	[illegible]
同 二吋半以上	同	[illegible]
同 二吋以上	同	[illegible]
同 一吋半以上	同	[illegible]
同 梳毛	同	[illegible]
펠트	同	[illegible]

◇購買品

品名	單位	價格
鰯締粕	一〇貫	[illegible]
成鷄用配合飼料	五斗	[illegible]
育雛用	同	[illegible]
中雛用	同	[illegible]
麩	百斤	[illegible]
玉蜀黍碎	九〇斤	[illegible]
同 中割	同	[illegible]
同 粉	同	[illegible]
高粱碎	百斤	[illegible]
同 粉	九〇斤	[illegible]
鯖蛆用粉	二〇斤	[illegible]
魚粉メ粕	十貫	[illegible]
糀	八五斤	[illegible]
礪殼	百二十斤	[illegible]

◇川魚類

品名	單位	價格
자라	一貫	[illegible]
붕어	同	[illegible]
잉어	同	[illegible]
미꾸리	同	[illegible]
가물치	同	[illegible]
메기	同	[illegible]
뱀장어	同	[illegible]
蜆	一升	[illegible]

鑛業權設定·移動

◇鑛業權設定

登錄番號	鑛種	鑛區所在地	登錄月日	鑛業權者住所氏名
一一六五四	텅스텐鑛	慶北榮州郡豊基面	五月卄一日	京城府古市町 山口慧二
一一六五五	텅스텐鑛	忠北堤川郡水山面 丹陽郡丹陽面	同	京城府鍾路 代表者 玉 織 洪城郡洪東面 金昌善
一一六五六	金銀鑛	平南平原郡公德面	同	平壤府 代表者 [illegible]
一一六五七	同	江原旌善郡東面、臨溪面	同	平壤府 富田晋三
一一六五八	同	慶北尙州郡牟西面 忠北沃川郡靑山面	同	福岡縣山門郡山川村 今村字佐雄
一一六五九	金銀텅스텐鑛	江原伊川郡方丈面	同	德源郡豊下面 代表者 金永殷
一一六六一	金銀鑛	平北寧邊郡泰平面 北新峴面	同廿二日	寧邊郡北新峴面 李時敎
一一六六二	同	黃海道長淵郡薄澤面	同	長淵郡長淵面
一一六六三	同	咸南安邊郡衛益面 文山面	同廿三日	京城府樓下洞 代表者 許大
一一六六四	同	京畿富川郡北島面	同	京城府吉野町 岡本光憎
一一六六五	同	忠南扶餘郡窺岩面 九龍面	同	論山郡城東面 尹德炳
一一六六六	텅스텐鑛	慶北奉化郡小川面	同	奉化郡法田面 代表者 [illegible]
一一六六七	硅砂	忠南保寧郡鰲川面	同二十四日	東京市澁谷區中通町 西村石藏
一一六六八	金銀鑛	忠南公州郡灘川面	同	公州郡公州邑 代表者 小林增太郞
一一六六九	金銀鉛鑛	平北龜城郡方峴面 五峰面 定州郡高安面	同	安州郡大尼面 代表者 鄭養吉
一一六七〇	金銀鑛	平南平原郡公德面	同	新義州府榮町 金永杰
一一六七一	同	全南谷城郡古達面	同二十五日	羅州郡茶道面 洪起
一一六七二	砂金	忠南禮山郡新陽面 大述面	同	東京市麻布區本村町 平木庭治
一一六七三	金銀鑛	咸北鏡城郡龍城面	同	鏡城郡羅南邑 代表者 姜信
一一六三四	金銀鑛	平北熙川郡北面	五月十六日	京城府 代表者 [illegible]
一一六三六	同	慶北漆谷郡東北面	同	大邱府市場北通 洪瑨善
一一六三八	同	黃海道瑞興郡木甘里	同十七日	開城府南本町 朴文圭
一一六三九	金銀鉛鑛	咸南端川郡南斗日面	同	大阪市西淀川區 中村六行
一一六四二	螢石	黃海平山郡安城面	同十八日	宜川郡宜川邑 今里義彥
一一六四四	金銀鑛	全北錦山郡秋富面	同	京城府南米倉町 [illegible]
一一六四五	同	慶北淸道郡豐角面	同	密陽郡上南面 金守九
一一六四六	同	同	同	同 人
一一六四七	同	忠北淸州郡賢都面	同	天安郡成歡面 葛浩俊
一一六四八	同	全南長府郡黃龍面	同	京府府武橋町 李炳天
一一六四九	砂金	全南寶城郡文德面、福內面、兼白面、栗於面	同廿日	寶城郡鳥城面 李璟興
一一六五〇	金銀鑛	江原三陟郡下長面	同	東京市京橋區 昭和鑛業株式會社
一一六五一	同	京畿振威郡浦升面	同	水原郡雨汀面 宋榮鶴
一一六五二	砂金	忠南天安郡木川面 城南面	同	天安郡笠場面 代表者 權在植 天安郡孔道面 朴昌來
一一六五三	金銀鑛	全北長水郡蟠岩面 南原郡山東面	同	南原郡南原邑 代表者 金性烈
一一六六〇	同	江原淮陽郡長楊面	同二十一日	通川郡順領面 京城府北米倉町 代表者 辻村茂芳

◇鑛業權移轉

登錄番號	鑛區所在地	登錄月日	鑛業權者住所氏名
六一九六	忠北永同郡上村面	五月十五日	東京市麴町區 朝鮮鑛業株式會社
七九四二	同	同	同
六五二二	平南大同郡龍岳面	同	同
八五一六	忠南扶餘郡場岩面	同	京府府橘北洞 金秉德
八六二一	同石府面	同	論山郡上月面 李啓哲
九一五四	同天安郡成歡面、稷山面	同	京府府敦義洞 代表者 文山章伯 同吉野町 青山靜寬
一〇六〇二	全南寶城郡福內面 長興郡長平面 長東面	同	光州郡光州邑 代表者 朴仁求 寶城郡寶城面 朴殷善